

# Raport privind starea economico-socială a județului Mehedinți în anul 2015

---



# Cuprins

<b>Capitolul I – Prezentarea generală a județului Mehedinți .....</b>	<b>3</b>
<b>Capitolul II – Cultură .....</b>	<b>5</b>
Direcția Județeană pentru Cultură Mehedinți .....	5
<b>Capitolul III – Educație .....</b>	<b>8</b>
Inspectoratul Școlar Județean Mehedinți .....	8
<b>Capitolul IV – Sănătate .....</b>	<b>18</b>
Direcția de Sănătate Publică Mehedinți .....	18
Casa de Asigurări de Sănătate Mehedinți .....	22
Centrul de Prevenire, Evaluare și Consiliere Antidrog .....	25
<b>Capitolul V – Protecția Mediului înconjurător .....</b>	<b>27</b>
Agenția de Protecția Mediului Mehedinți .....	27
Garda Națională de Mediu - Serviciul Comisariatul Județean Mehedinți ..	32
Sistemul de Gospodărire al Apelor – Mehedinți .....	34
<b>Capitolul VI – Politica fiscală – bugetară .....</b>	<b>38</b>
Administrația Județeană a Finanțelor Publice Mehedinți .....	38
Biroul Vamal Mehedinți .....	42
<b>Capitolul VII – Politici de dezvoltare regională, infrastructură publică .....</b>	<b>44</b>
<b>de interes local și turism</b>	
Consiliul Județean Mehedinți .....	44
Turism .....	51
<b>Capitolul VIII – Piața muncii .....</b>	<b>53</b>
Agenția Județeană pentru Ocuparea Forței de Muncă – Mehedinți .....	53
Inspectoratul Teritorial de Muncă - Mehedinți .....	62
<b>Capitolul IX – Asigurări sociale .....</b>	<b>67</b>
Casa Județeană de Pensii Mehedinți .....	67
Agenția Județeană pentru Plăți și Inspectie Socială Mehedinți .....	71
<b>Capitolul X – Mediul de afaceri, IMM-uri .....</b>	<b>72</b>
Serviciul Județean pentru Metrologie Legală .....	76
<b>Capitolul XI – Agricultură .....</b>	<b>78</b>
Direcția pentru Agricultură a Județului Mehedinți .....	78
Agenția de Plăți și Intervenție pentru Agricultură - Mehedinți .....	80
Oficiul Județean pentru Finanțarea Investițiilor Rurale Mehedinți .....	86
Direcția Silvică Mehedinți .....	88
Direcția Sanitar Veterinară și pentru Siguranța Alimentelor Mehedinți .....	91
<b>Capitolul XII – Ordine publică și siguranța cetățeanului .....</b>	<b>93</b>
Inspectoratul de Poliție Județean Mehedinți .....	93
I.S.U. „DROBETA” al Județului Mehedinți .....	94
Inspectoratului de Jandarmi Județean Mehedinți .....	98
Serviciul Teritorial al Poliției de Frontieră Mehedinți .....	102

## CAPITOLUL I – PREZENTAREA GENERALĂ A JUDEȚULUI MEHEDINȚI

**Județul Mehedinți** este situat în partea de sud-vest a României, pe malul stâng al Dunării la ieșirea acesteia din defileu.

Are o suprafață de 493289 hectare (2,1% din suprafața țării) și se învecinează cu județele: Caraș-Severin la vest, Gorj la nord și Dolj la sud-est. La sud se învecinează cu Bulgaria și Serbia.

Din punct de vedere al organizării administrative în componența județului intră 2 municipii (Drobeta-Turnu Severin și Orșova), 3 orașe (Baia de Aramă, Strehaia și Vânju Mare), 61 comune și 344 sate.

La 1 iulie 2015, populația cu domiciliul în județ (cetățeni români) era de 287.763 persoane din care 146.018 femei (50,7 %) și 141.745 bărbați (49,3 %), distribuția pe medii de rezidență arătând o urbanizare ușoară (50,8 % în urban, respectiv 49,2 % în rural).

La această dată populația reprezenta 1,3 % din populația României, clasându-se pe locul 38 în ierarhia județelor (inclusiv Municipiul București).

Județul este străbătut de șoseaua europeană E70, iar darea în folosință a Canalului Rin - Main - Dunăre a pus reședința județului, municipiul Drobeta Turnu Severin, în contact direct cu toate orașele riverane de la Marea Neagră și până la Marea Nordului.

Podul de la sistemul Hidroenergetic și de Navigație Porțile de Fier a scurtat distanțele rutiere dintre Drobeta-Turnu Severin și diferite orașe europene.

Relieful județului format din munți, podișuri și câmpie, se înfățișează sub forma unui amfiteatru dispus în trepte ce coboară dinspre nord-nord-vest spre sud-sud-est.

Cea mai înaltă treaptă, în nord-vest, este alcătuită din munții Mehedinți și Cernei, treapta mijlocie cuprinde podișul Mehedinți, dealurile Motrului și câmpia înaltă a Bălăciței, cea mai joasă treaptă, Câmpia Blahniței este alcătuită în mare parte din terasele Dunării și văile largi ale Drincei și Blahniței. Prezența unor depresiuni ca Baia de Aramă, Comănești - Halânga, a unor văi largi și a depresiunii de tip subcarpatic a Topolniței oferă condiții de locuit și circulație, inclusiv în zonele înalte ale județului.

Clima județului Mehedinți este temperat-continentală cu influențe mediteraneene în zona Cazanele și a municipiului Drobeta Turnu Severin. Cel mai important curs de apă este fluviul Dunărea, care reprezintă hotarul natural al județului pe o lungime de 192 km.

Pe teritoriul județului Mehedinți se varsă în Dunăre râurile: Cerna, Bahna, Topolnița, Blahnița și Drincea.

În partea de nord-est a județului se întinde bazinul râului Motru cu afluenții Coșuștea și Hușnița.

Cele mai importante resurse ale subsolului sunt: cărbunele, azbestul, bentonita, calcarul, ardezia, nisipul și apele sulfuroase.

Varietatea formelor de relief asigură o structură echilibrată a modului de folosință a suprafeței județului.

Avantajat de poziția geografică, cu deschidere la Dunăre, județul Mehedinți a cunoscut încă din vechime o bogată activitate de comerț, de transporturi navale în special cele de mărfuri. Transporturile rutiere dispun de o rețea de 1856 km, din care drumuri naționale și europene 374 km. Poșta și telecomunicațiile își au începuturile în anul 1862 luând amploare în ultimii ani. O dezvoltare importantă în ultimii ani au cunoscut serviciile comerciale și publice menite să satisfacă cerințele crescânde ale populației.

Din punct de vedere economic în județ există importante capacități de producție în domeniul construcțiilor navale, de vagoane, de prelucrare a lemnului, de fabricare a produselor anorganice, de fabricare a mobilierului din lemn, a celulozei și a hârtiei, a confecțiilor textile, industriei alimentare, capacități de extragerea cărbunelui și de producere a energiei electrice (hidro și termo).

Apreciind trecutul și conservând urmele lăsate de strămoși, locuitorii meleagurilor mehedințene au adăugat realizări ale epocii contemporane.

Între cele două municipii ale județului, Drobeta-Turnu Severin și Orșova, sistemul hidroenergetic și de navigație Porțile de Fier, reprezintă o realizare unică în România și una dintre cele mai mari din Europa.



## CAPITOLUL II – CULTURA ȘI PATRIMONIUL NAȚIONAL

Leagăn de istorie și civilizație din timpuri străvechi, Mehedințiul se situează în rândul județelor care promovează identitatea culturală locală, oferind, în același timp, un peisaj bogat de manifestări în sprijinul valorificării tradițiilor mai vechi și mai noi din comunele și satele de pe întreg teritoriul.

Viața culturală a județului este susținută de instituții publice de cultură, reprezentanții comunităților locale, organizații profesionale, asociații și fundații culturale.

Datorită tradiției culturale foarte puternice și a unui patrimoniu arhitectural și religios extrem de bogat, județul Mehedinți poate fi considerat unul din județele cu un potențial cultural deosebit, care poate fi valorificat în sprijinul dezvoltării durabile.

Municipiul Drobeta Turnu Severin poate fi considerat un muzeu în aer liber având în vedere faptul că, încă din primii săi ani de existență, au fost descoperite în timpul diferitelor lucrări, vestigii istorice ce proveneau de la construcțiile romane sau feudale.

Cele mai importante dintre acestea sunt:

- castrul roman Drobeta;
- podul construit de Apolodor din Damasc la ordinul împăratului Traian;
- termele romane;
- fortificația poligonală din sec. XIII d.Chr;
- biserica mitropoliei Severinului.

Muzeul Regiunii Porțile de Fier este cea mai importantă instituție de cultură care își desfășoară activitatea în municipiul Drobeta Turnu Severin și în județul Mehedinți, fiind, în același timp, un important obiectiv turistic al orașului, cu valoare inestimabilă, ilustrând admirabil evoluția istorică pe care a cunoscut-o această așezare, dar și cele mai reprezentative caracteristici ale întregii regiuni geografice, contribuind la educația locuitorilor - științifică, muzicală, artistică și care a devenit, în timp, un centru de iradiere culturală, patriotică, pentru ținuturile de pe malurile Dunării locuite de români.

Palatul Cultural "Theodor Costescu" este un alt lăcaș cu o puternică activitate culturală, în sălile sale funcționând și Casa de cultură a municipiului și biblioteca Ion G. Bibicescu, cu o bogată colecție de carte.

**DIRECȚIA JUDEȚEANĂ PENTRU CULTURĂ MEHEDINȚI** - este o instituție publică cu atribuții ce țin de implementarea politicilor naționale la nivel local în ceea ce privește controlul respectării legislației-cadru în domeniul culturii, al patrimoniului cultural național în general și în cel al protecției monumentelor istorice, în special.

În anul 2015 Direcția Județeană pentru Cultură Mehedinți a urmărit realizarea prerogativelor legale, îndeplinirea obiectivelor programate și asumate precum și respectarea principiilor pe care se fundamentează Programul de Guvernare în domeniul culturii.

Aspecte generale privind activitatea din anul 2015:

### **1. Protejarea patrimoniului cultural național**

**1.1. Verificarea obținerii autorizațiilor de supraveghere arheologică** pentru continuarea lucrărilor în zona Castru roman Drobeta și eliberarea avizelor Direcției de

Cultura Mehedinți privind supravegherea arheologică pe aceeași perioadă de timp (trimestrele I și II/2015), cercetare arheologică preventivă la Vrata (august-septembrie 2015), cercetare arheologică sistematică Amfiteatrul roman Drobeta (iulie-septembrie 2015), cercetare arheologică sistematică Sit Schela Cladovei (iulie-august 2015). Monitorizarea obținerii autorizațiilor de diagnostic arheologic de către Muzeul Regiunii Porților de Fier pentru diverse obiective (Sisesti, Drobeta Turnu Severin, Ostrovul Corbului) și eliberarea avizelor Direcției de Cultura Mehedinți privind diagnosticul arheologic (trimestrul IV/2015).

**1.2. Acțiuni de monitorizare pentru asigurarea protecției monumentelor istorice de către proprietari (statul, prin reprezentanții săi, persoane fizice sau juridice de drept privat), în sensul respectării obligațiilor ce le revin prin lege;**

- Stabilirea coordonatelor topo-geografice și georeferențieri pentru monumentele din Strehaia și satele de sub jurisdicție (trimestrul I/2015) și comuna Pristol, bisericile de la Gărdăneasa și Șușița, troița de la Bîlvănești (trimestrul IV/2015).

**1.3. Analizarea și pregătirea documentațiilor depuse de solicitanți în vederea prezentării acestora la ședințele Comisiei Zonale a Monumentelor Istorice nr. 11 Tg. Jiu și la Comisia Națională a Monumentelor Istorice și avizare:**

Reabilitarea bazinului de înot Drobeta Turnu Severin (trimestrul I/2015), finalizare clasare Amfiteatru roman Drobeta (trimestrul II/2015), „Reabilitare Colegiu Național Traian și amenajare parc”;

„Patrimoniul natural – viitor produs turistic transfrontalier (Parcul Gării, Parcul Rozelor, Parcul Dragalina) – septembrie 2015, „Lucrări de modernizare târg Cerneți”, emiterea de către Ministerul Culturii a Avizului nr. 142/2015 privind reamplasarea Bustului I. Șt. Paulian (iulie 2015);

„Realizare rețea de canalizare menajeră și stație de epurare în comuna Vrata”; Realizare sistem de alimentare cu apă în comuna Vrata (august 2015), (trimestrul III/2015), Dosar Reabilitare imobil cazare pentru ISU Drobeta, documentații Reabilitare Biserici din Grozești și Ponoarele, Documentație Reabilitare Biserica din Șușița, PUG Pristol (trimestrul IV/2015), etc.

**1.4. Evidența informatizată a patrimoniului cultural mobil, proces demarat de Ministerul Culturii în vederea protejării bunurilor mobile.**

- Control la societatea comercială Severinum Antik SRL din Drobeta Turnu Severin (trimestrele II și IV/2015).

**1.5. Măsurile de punere în valoare a monumentelor istorice și integrarea lor social-economică și culturală în viața colectivităților locale:**

- diseminare programelor de finanțare pentru reabilitarea monumentelor: Ediția I/2015 de finanțare de proiecte culturale prin Administrația Fondului Cultural Național. – februarie 2015, oportunități de finanțare prin Programul european “Europa Creativă 2014-2020”, cu subprogramul CULTURA 2015, Sesiunile-concurs de proiecte finanțate din Timbrul Arhitecturii pentru anul 2015 (trimestrul I/2015), Ediția II/2015 de finanțare de proiecte editoriale prin Administrația Fondului Cultural Național– aprilie 2015, Ediția III/2015 de finanțare de proiecte culturale prin Administrația Fondului Cultural Național, Programului Cultural Național pentru susținerea financiară a taberelor de creație plastică naționale și internaționale– iulie 2015.

**2. Acțiuni periodice privind implementarea politicilor culturale și aplicarea legislației specifice în teritoriu - participarea la acțiunile organizate de operatorii culturali din județ.**

### **3. Acțiuni întreprinse în colaborare cu servicii publice sau autorități ale administrației publice locale și județene:**

- Analize pe situații apărute în patrimoniul cultural imobil/mobil în parteneriat cu deținătorii de bunuri imobile de patrimoniu mobil;
- Identificarea monumentelor din mediul rural din categoria B care necesita lucrări de restaurare, conservare, punere în valoare și transmiterea situației către Ministerul Agriculturii și Dezvoltării Rurale (septembrie 2015).
- diseminare informații și solicitări de colaborare în vederea Participării României la Expoziția Universală de la Milano 2015. În cadrul Expoziției de un pavilion național – „În armonie cu natura/Living with nature”. (trimestrul I/2015), oferta Fundației Amfiteatru referitoare la Festivalul de teatru „Caleido” (trim. III 2015).
- consultanța acordată Centrului de Transfuzie Sanguină Drobeta Turnu Severin în vederea realizării unui proiect de reabilitare. (trimestrul I/2015).
- Participarea reprezentantului D.C. Mehedinți la comisia constituită de Agenția pentru Protecția Mediului Mehedinți pentru analiza referitoare la PUG Pristol, PUG Balvanesti. (trimestrul IV/2015).
- Controale pe linia verificării stării de conservare a monumentelor - Drobeta Turnu Severin, Vrata (trimestrul II și IV/2015), etc.
- gestionare documentației privind vânzarea de terenuri în extravilanul UAT-urilor din județ, în spiritul legii 17/2014 și consultări de specialitate oferite primăriilor din județ, verificări ale monumentelor din județul Mehedinți în vederea reactualizării Listei Monumentelor Istorice în anul 2015, Monitorizarea monumentelor istorice din localitățile afectate de inundațiile din noiembrie 2015.
- Solicitări către instituțiile publice de cultură în vederea organizării de evenimente culturale care să marcheze în anul 2015 Ziua Culturii Naționale – 15 ianuarie, Aniversarea zilei de 24 ianuarie – Mica Unire (trimestrul I/2015), Aniversarea zilei de 1 decembrie – Marea Unire (trimestrul IV/2015).
- Controale pe linia verificării stării de conservare a monumentelor de categorie B pentru care au fost emise avize de către Direcția de Cultură Mehedinți în colaborare cu IPJ Mehedinți.

#### **Alte activități ale Direcției Județene pentru Cultură Mehedinți în anul 2015:**

- Explicitarea, aplicarea și urmărirea respectării legislației în vigoare privind protejerea patrimoniului cultural național, în spiritul necesității de stopare a tuturor formelor de distrugere și/sau alterare a patrimoniului cultural imobil local.
- Informarea periodică și sensibilizarea comunității mehedintene, prin intermediul mass-media, inclusiv prin expuneri cu public, în scopul responsabilizării unor paliere sociale cât mai diverse față de rolul pe care patrimoniul cultural imobil îl are în păstrarea identității locale, realizat prin intermediul platformei web a instituției, corespondența, apariții media. În topul instituțiilor de cultură din România, din punct de vedere al vizibilității pe Internet și a numărului de accesări, platforma web a instituției a fost clasată între primele 5 (sursa [www.cultura-net.ro](http://www.cultura-net.ro)).
- Actualizarea „Ghidului solicitantului” postat pe pagina de internet a instituției [www.Mehedinți.djc.ro](http://www.Mehedinți.djc.ro) în care sunt incluse toate documentele necesare avizării de specialitate pentru fiecare intervenție în parte, cât și „pașii” necesari obținerii, în condiții optime și, mai ales, legale a avizului de specialitate, celorlalte acte administrative referitoare la procedura de clasare/declasare a monumentelor istorice, semnalizarea și inscripționarea acestora, timbrul monumentelor istorice precum și obligațiile ce revin proprietarilor/titularilor de drepturi reale ce dețin cu orice titlu imobile cu statut de

monument istoric. Ghidul poate fi accesat pe pagina [www.Mehedinți.djc.ro](http://www.Mehedinți.djc.ro) la rubrica Informații Generale.

- Sprijinirea activității de întocmire corespunzătoare a P.U.Z.-urilor pentru zonele istorice protejate din municipiul Mehedinți, P.U.G.-urilor din zonele rurale cu includerea monumentelor istorice și a zonelor lor de protecție.

- Controlul stării de siguranță aferentă regimului de exploatare al imobilelor componente ale centrului Istoric Drobeta Turnu Severin și Baia de Arama și notificarea factorilor interesați în acest sens.

- Monitorizarea săpăturilor arheologice efectuate în județul Mehedinți și raportarea de specialitate către ministerul de resort. Monitorizare Amfiteatrul Roman, Cetatea Severinului, situl Schela Cladovei, cercetări arheologice preventive Vrata, lucrări ce au fost autorizate de M.C.

- Întreținerea și actualizarea informațiilor de pe pagina de NET a instituției, în cadrul site-ului: Cultur@pe Net, asigurarea publicării noutăților de la instituție pe pagina de net și prin afișare la sediu.

- Documentarea, diseminarea informațiilor de specialitate în vederea aplicării de către operatorii culturali a programelor culturale europene și/sau programelor culturale naționale, regionale și transnaționale prin materiale informative.

## **CAPITOLUL III - EDUCAȚIE**

### **INSPECTORATUL ȘCOLAR JUDEȚEAN MEHEDINȚI**

Strategia de dezvoltare a învățământului mehedințean, promovată de Inspectoratul Școlar Județean, se înscrie în reperetele stabilite de Strategia MECȘ pentru dezvoltarea învățământului preuniversitar și a Programului de dezvoltare economico-socială a județului Mehedinți.

Deschiderea sistemelor educaționale și de formare profesională spre mediul social, economic și cultural, spre societate, în ansamblul său, prin consolidarea relațiilor de colaborare dintre educație și formare profesională cu piața muncii, cercetare, dezvoltarea spiritului antreprenorial, îmbunătățirea învățării limbilor străine, creșterea mobilității europene pentru elevi și studenți, profesori, cercetători și specialiști, consolidarea cooperării europene, reprezintă, în egală măsură, direcții de acțiune, dar și deziderate ale societății contemporane.

Programul managerial al Inspectoratului Școlar a preluat și dezvoltat prin acțiuni concrete obiectivele majore ale Guvernului României privind politica în domeniul educației

- Acces egal și sporit la educație;
- Calitate ridicată a educației și pregătirea societății bazată pe cunoaștere;
- Descentralizarea și depolitizarea sistemului educativ;
- Transformarea educației în resursa de bază a modernizării României;
- Considerarea investiției în capitalul uman ca investiția cea mai profitabilă pe termen lung;
- Reconstrucția învățământului în mediul rural;
- Combinarea eficientă a educației de elită cu educația generală;
- Compatibilizarea europeană și scoaterea învățământului românesc din izolarea din ultimii ani;



- Dezvoltarea instituțională a educației permanente;
- Asigurarea contextelor formale, informale și non-formale pentru realizarea educației permanente ca dimensiune majoră a politicii educaționale;
- Asigurarea calității proceselor de predare-învățare-evaluare, a serviciilor educaționale, în vederea atingerii standardelor existente în Uniunea Europeană în acest domeniu;
- Creșterea rolului consilierii și orientării în carieră;
- Dezvoltarea unui învățământ profesional și tehnic în strânsă legătură cu nevoile de forță de muncă ale județului, în vederea inserției sporite a absolvenților pe piața forței de muncă;
- Dezvoltarea unui management de calitate în învățământ;
- Fundamentarea actului educațional pe baza nevoilor de dezvoltare personală și profesională a elevilor, din perspectiva dezvoltării durabile și a asigurării coeziunii economice și sociale.

### ***Obiectivele prioritare ale Inspectoratului Școlar Județean Mehedinți***

➤ fundamentarea planului de școlarizare și redimensionarea rețelei de învățământ;	➤ dezvoltarea școlilor de centru prin fuzionarea cu școlile mici;
➤ asigurarea calității în educație prin încadrarea unităților școlare cu personal didactic calificat;	➤ cuprinderea tuturor elevilor în formele educației extrașcolare;
➤ instruirea și formarea personalului de conducere;	➤ descentralizarea învățământului mehedințean;

### **PRIORITĂȚI STRATEGICE**

➤ accesibilitate la educație;	➤ instruirea și formarea personalului de conducere;
➤ creșterea calității actului educațional vizând cu prioritate rezultatele învățământului din mediul rural;	➤ asigurarea permanentă a comunicării eficiente;
➤ perfecționarea calității actului de predare - învățare-evaluare;	➤ consolidarea rolului școlii ca principală instituție de educație;

### **PRIORITĂȚI MANAGERIALE**

- Asigurarea accesului egal și sporit la educație prin:
  - Creșterea ratei de participare la toate nivelurile de educație din învățământul preuniversitar
  - Sprijinirea accesului la studiile obligatorii de 10 ani pentru cei care abandonează școala/ absolvenții de gimnaziu
  - Restructurarea rețelei școlare în funcție de indicii demografici și programele de dezvoltare la nivel local și regional, precum și de adaptare la piața muncii
  - Reducerea învățământului simultan
  - Sprijinirea accesului la educație pentru elevii proveniți din medii dezavantajate, în vederea prevenirii și combaterii marginalizării și a excluziunii sociale

- Facilitarea accesului tinerilor la programe de educație și formare profesională de tip „ A doua șansă”
- Diversificarea ofertei de servicii educaționale pentru copiii cu nevoi speciale
- Asigurarea șanselor egale în educație pentru copiii cu cerințe educaționale speciale (CES); creșterea participării acestora la procesul instructiv-educativ
- Adecvarea serviciilor educaționale la nevoile copiilor și elevilor supradotați și celor capabili de performanță înaltă
- Stimularea participării copiilor la educație prin îmbunătățirea calității educației incluzive, valorificarea eficientă a resurselor existente și creșterea intervenției timpurii a școlii în viața copiilor
- Asigurarea echității privind accesul la o educație incluzivă de calitate și a parcurgerii unor rute școlare ascendente și abordări educative personalizate
- Stimularea completării/finalizării educației aferente nivelelor de învățământ obligatoriu în vederea asigurării șanselor egale în viitor
- Valorificarea valențelor pozitive din tradițiile romilor în vederea schimbării mentalității privind participarea la educație a copiilor
- Asigurarea calității învățământului în perspectiva pregătirii pentru o societate și economie bazată pe cunoaștere prin:
  - Creșterea calității și eficienței educației din perspectiva pregătirii pentru o societate bazată pe cunoaștere și în vederea promovării dezvoltării durabile
  - Abordare curriculară adecvată formării pentru societatea bazată pe cunoaștere și dezvoltare durabilă
  - Interdisciplinaritate și cross-curricularitate
  - Materiale suport
  - Abordare extracurriculară
- Monitorizarea, evaluarea, optimizarea calității procesului instructiv educativ
  - Evaluare de proces prin inspecție școlară
  - Evaluare instituțională
  - Analiza rezultatelor și elaborarea planurilor de îmbunătățire
  - Abordare curriculară creativă
  - Transmiterea propunerilor de îmbunătățire a politicilor educaționale
  - Crearea unor sisteme de stimulente diferențiate pentru elevii și profesorii performanți
  - Dezvoltare instituțională
  - Redimensionarea laturii educative

**REȚEAUA UNITĂȚILOR DE ÎNVĂȚĂMÂNT**

**I.1.1. Învățământul de stat**

Unități de învățământ 2014– 2015		
Total	Cu personalitate juridica	Structuri
231	104	127

**I.1.2. Unități cu personalitate juridică / structuri / categorii / zone 2014-2015**

	Grădinițe		Scoli I-VIII		Scoli 0-IV		COLEGIII/LICEE TEORETICE	Grupuri școlare, Licee, Colegii Tehnice	Liceu tehnologic special	Învățământ special		Cluburi sportive		Palate, cluburi ale copiilor / filiale
	PJ	Structuri	PJ	Structuri	PJ	Structuri				Școli	Grădinițe	PJ	Secții	
<b>Drobeta Tr-Severin</b>	7	8	11	2	-	-	4	5	1	2	1	1	-	1
<b>Baia de Arama</b>	-	2	-	1	-	2	-	1	-	-	-	-	-	1
<b>Orsova</b>	2	-	2	-	-	-	1	1	-	-	-	1	-	1
<b>Strehaia</b>	-	4	1	1	-	1	-	1	-	-	-	-	-	1
<b>Vânju Mare</b>	-	5	1	-	-	1	1	-	-	-	-	-	-	1
<b>Rural</b>	-	23	57	13	3	63	2	2	-	-	-	-	-	-
<b>TOTAL</b>	9	42	73	17	3	67	8	10	1	2	1	2	-	5

<b>NIVEL DE ÎNVĂȚĂMÂNT</b>	<b>NR. UNITĂȚI</b>	<b>Din care:</b>			<b>NR. ELEVI</b>	<b>Din care:</b>	
		<b>PJ</b>	<b>AR structuri</b>	<b>SECȚII</b>		<b>URBAN</b>	<b>RURAL</b>
Preșcolar	51	9	42	164	6362	3142	3220
Primar	70	3	67	-	10995	5531	5464
Gimnazial	91	73	18	-	9664	4685	4979
Liceal	18	18	-	-	10924	9037	1887
Liceu tehnologic special	2	1	1	-	101	101	-
Postliceal	1	1	-	-	1798	1638	160

ALTE UNITĂȚI CONEXE	NR. UNITĂȚI	din care:		
		PJ	AR	SECȚII
Clubul Școlar Sportiv	2	2		
Palatul Copiilor	5	1		4
Casa Corpului Didactic	1	1		
Inspectoratul Școlar Județean	1	1		
<b>TOTAL MECS</b>	<b>9</b>	<b>5</b>		<b>4</b>
C.J.R.A.E	1	1		
<b>TOTAL învățământ special</b>	<b>2</b>	<b>1</b>	<b>1</b>	
Scoala Postliceala Sanitara <i>G.Titeica</i>	1	1		
Liceul Teoretic „Șerban Cioculescu”	1	1		
<b>TOTAL învățământ particular</b>	<b>2</b>	<b>2</b>		

### I.1.3. Efective de elevi

Nr. total elevi	Nr. total preșcolari	Nr. elevi înv. primar	Nr. elevi înv. gimnazial	Nr. elevi înv. liceal	Nr. elevi înv. special	Nr. Elevi înv. postliceal
40049	6362	10995	9664	10924	306	1798

Referitor la fundamentarea cifrei proiectului planului de școlarizare, precizăm că, pentru cei 2120 de absolvenți prognozați a absolvi clasa a VIII - a s-au alocat 77 de clase, distribuite astfel în învățământul liceal:

- **49 %** filieră teoretică - **38** clase
- **43 %** filieră tehnologică - **33** clase
- **8 %** filieră vocațională - **6** clase

Clasele de la **filiera tehnologică** au fost repartizate în conformitate cu procentele stabilite în documentele de proiectare strategică a nevoilor pieței muncii la nivel regional(PRAI) și local(PLAI), astfel:

- **18 clase profil tehnic;**
- **10 clase profil servicii;**
- **5 clase profil resurse;**

S-au propus:

- **7 clase** a IX-a pentru învățământul profesional/zi
- **3 clase** a IX-a pentru învățământul cu **frecvență redusă**
- **8 clase** a IX-a seral
- **19 clase de învățământ postliceal zi / seral și 7 clase de maiștri** pentru calificările: **sănătate si asistență pedagogică, mecanică,energetic, construcții, instalații si lucrării publice, agricultură.**

**Acțiuni întreprinse:**

- realizarea de întâlniri pe zone cu directorii unităților de învățământ din județ în cadrul cărora a fost **prelucrată Metodologia privind fundamentarea cifrei de școlarizare și stabilirea rețelei unităților de învățământ preuniversitar pentru anul școlar 2014/2015;**
- propunerea spre aprobarea CA a componentei **Comisiei de fundamentare a cifrei de școlarizare și stabilirea rețelei unităților de învățământ preuniversitar** la nivelul ISJ Mehedinți;
- realizarea graficului întâlnirilor cu directorii unităților de învățământ din județ pentru preluarea propunerilor planului de școlarizare;
- centralizarea propunerilor și analizarea lor în cadrul comisiei județene;
- realizarea la nivelul ISJ Mehedinți a unui studiu de specialitate referitor la fundamentarea planului de școlarizare, din perspectiva argumentelor psihologice, sociologice și economice, în care au fost implicați profesorii consilieri din centrele și cabinetele de asistență psihopedagogică, autoritățile locale și Comitetul Local de Dezvoltare a Parteneriatului Social pentru Formarea Profesională;
- aprobarea proiectului planului de școlarizare de către CA al ISJ, avizarea lui de către C.L.D.P.S.F.P. și coordonatorul regional al CNDIPT, pentru învățământul profesional;

În vederea desfășurării în condiții optime a procesului educațional în noul an școlar 2014-2015, conceperea și proiectarea activității la nivelul Inspectoratului Școlar al Județului Mehedinți și a unităților școlare subordonate/conexe, a avut în vedere următoarele aspecte cu caracter de orientare și fundamentare a managementului resurselor umane și financiare, a politicilor și programelor proprii:

- aplicarea corectă a legislației școlare la toate nivelurile;
- reconsiderarea managementului școlar din perspectiva descentralizării impuse de Legea educației (Legea 1/2011), a creșterii autonomiei Inspectoratului Școlar Județean Mehedinți și a unităților școlare, în contextul implementării în viitor a noului sistem descentralizare / de finanțare a învățământului preuniversitar de stat;
- asigurarea unui învățământ incluziv, a consilierii de specialitate pentru elevii cu nevoi speciale;
- implementarea corectă a Curriculumul național și a sistemului național de evaluare, asigurând respectarea acestora;
- creșterea calității în educație, inclusiv în mediul rural, pentru pregătirea în vederea integrării socio-profesionale optime a absolvenților;
- stimularea elevilor capabili de performanță;
- asigurarea, potrivit legii, a personalului didactic adecvat prin numirea, transferarea, eliberarea și evidența personalului didactic, de conducere, de îndrumare și control;
- fundamentarea planului de școlarizare și redimensionarea rețelei de învățământ; stabilirea cifrelor de școlarizare pe baza studiilor de prognoză cu consultarea unităților de învățământ, a autorităților locale și a agenților economici interesați;
- încurajarea și sprijinirea inițiativei în dezvoltarea unităților de învățământ, inclusiv prin proiecte de cooperare cu finanțare nerambursabilă;
- eficientizarea procesului educațional, din perspectiva importanței investiției în capitalul uman ca investiția cea mai profitabilă pe termen lung;
- asigurarea calității și a caracterului stimulativ-motivațional al inspecției școlare;
- eficientizarea procesului educațional printr-o monitorizare atentă a activității desfășurate în unitățile școlare și intervenția la timp și de calitate, pe baza diagnozei și a evaluării;

**Situația încadrării cu personal** la nivelul județului MH, în anul școlar 2014 – 2015, se prezintă astfel:

<b>Personal din învățământul preuniversitar</b>	<b>2014-2015</b>
<b>Personal didactic</b>	<b>3322</b>

<b>Personal didactic auxiliar</b>	<b>372</b>
<b>Personal nedidactic</b>	<b>681</b>
<b>TOTAL</b>	<b>4375</b>



**Situația încadrării pe norme/posturi didactice pe tipuri de posturi și medii de rezidență - învățământ de masă :**

TITULARI			Titulari (plata cu ora sau cumul)			SUPLINITORI CALIFICATI			SUPLINITORI necalificați/ în curs de calificare		
Total	din care:		Total	din care:		Total	din care:		Total	din care:	
	Urban	Rural		Urban	Rural		Urban	Rural		Urban	Rural
<b>2458</b>	<b>1322</b>	<b>1136</b>	<b>321</b>	<b>122</b>	<b>199</b>	<b>699</b>	<b>201</b>	<b>498</b>	<b>54</b>	<b>13</b>	<b>41</b>

**Situația încadrării pe norme/posturi didactice pe tipuri de posturi și medii de rezidență-învățământ special:**

TITULARI			Titulari (plata cu ora sau cumul)			SUPLINITORI CALIFICATI			SUPLINITORI CALIFICAȚI necalificați/ în curs de calificare		
Total	din care:		Total	din care:		Total	din care:		Total	din care:	
	Urban	Rural		Urban	Rural		Urban	Rural		Urban	Rural
<b>75</b>	<b>75</b>	<b>0</b>	<b>5</b>	<b>5</b>	<b>0</b>	<b>30</b>	<b>30</b>	<b>0</b>	<b>2</b>	<b>2</b>	<b>0</b>

**Acoperirea cu personal didactic a diferitelor discipline:**

**Discipline/domenii deficitare în acoperirea cu personal didactic calificat**

Limba germană

Chimie

Fizică

Educatoare – în zone greu accesibile

**Discipline/domenii cu excedent de personal**

Limba și literatura română

Limba franceză

Istorie

Geografie

## CAPITOLUL IV – SĂNĂTATE

**DIRECȚIA DE SĂNĂTATE PUBLICĂ MEHEDINȚI** - este o instituție publică cu personalitate juridică care își desfășoară activitatea pe teritoriul Județului Mehedinți în scopul realizării politicilor și programelor naționale de sănătate publică, a activității de medicină preventivă și a inspecției sanitare de stat, a monitorizării stării de sănătate și a organizării statisticii de sănătate, precum și a planificării și derulării investițiilor finanțate de la bugetul de stat pentru sectorul de sănătate.

### ➤ Realizările Direcției de Sănătate Publică

#### 1. Eficientizarea sistemului de sănătate publică în județul Mehedinți

*Dezvoltarea asistenței medicale primare:*

- prin asigurarea unei asistente medicale primare accesibile în egală măsură pentru toți locuitorii județului - **toate localitățile din județ au asistență medicală asigurată de către medici de familie aflați în relație contractuală cu casa de asigurări de sănătate județeană, 80% dintre comune beneficiază de asistență medicală comunitară, iar 33% din comunitățile vulnerabile au mediatori sanitari romi**, prin suplimentarea în anul 2015 a numărului de posturi;
- în cadrul celor trei centre de permanență fixe care funcționează în județ, au fost consultați un număr de 15.802 bolnavi prezentați, ceea ce a degrevat serviciul UPU din cadrul Spitalului Județean de Urgență Drobeta Turnu Severin, din care pe grupe de vârstă astfel:
  - 1.054 bolnavi din grupa de vârstă 0-1;
  - 3.319 bolnavi din grupa de vârstă 1-14;
  - 9.270 bolnavi din grupa de vârstă 15-64;
  - 2.159 bolnavi din grupa de vârstă peste 65.

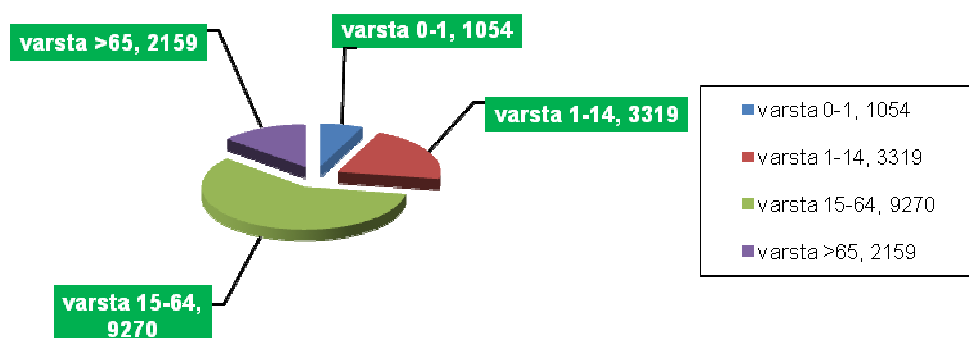

## **2. Dezvoltarea și modernizarea ambulatoriilor de specialitate**

- sprijinirea și monitorizarea atragerii fondurilor europene de către Consiliul Județean Mehedinți în vederea dezvoltării și modernizării ambulatoriului de specialitate al Spitalului Județean de Urgență Dr.Tr.Severin.
- monitorizarea derularii activitatilor de modernizare a Ambulatoriului de specialitate din cadrul Spitalului Orașenesc Baia de Aramă, în semestrul I al anului 2015, acesta fiind dat în folosință în luna august a anului 2015. Reabilitarea a fost realizată prin accesarea fondurilor europene de către Consiliul Local Baia de Arama.

## **3. Asistența medicală primară și de specialitate**

- s-au evaluat și identificat prioritățile în domeniul asistenței medicale;
- în prezent, în județ, asigură acordarea de servicii medicale primare 154 medici de familie aflați în relație contractuală cu CASJ.
- s-a urmărit asigurarea și îmbunătățirea asistenței medicale curative și profilactice, precum și accesibilitatea pentru locuitorii întregului județ.
- În vederea extinderii altor servicii de asistență medicală s-au înființat :
  - 5 cabinete de medicină dentară;
  - 4 cabinete de specialitate;
  - 8 cabinete de medicină de Familie
- s-a realizat supravegherea activității de raportare și monitorizare a bolilor cronice de către furnizorii de servicii medicale  
Primele cinci cazuri de îmbolnăviri în județul Mehedinți sunt:
  - bolile aparatului respirator
  - bolile aparatului circulator
  - bolile endocrine de nutriție și metabolism
  - bolile aparatului digestiv
  - bolile ficatului
- s-a evaluat asistența medicală acordată gravidei, leuzei și nou-născutului, urmărindu-se permanentă îmbunătățire a acesteia;

## **Mișcarea naturală a populației în anul 2015**

În anul 2015 s-au născut 2.338 copii și au decedat 3.912 persoane.

Evoluția pe luni a mișcării naturale în date absolute în cursul anului 2015, este prezentată în graficul următor:

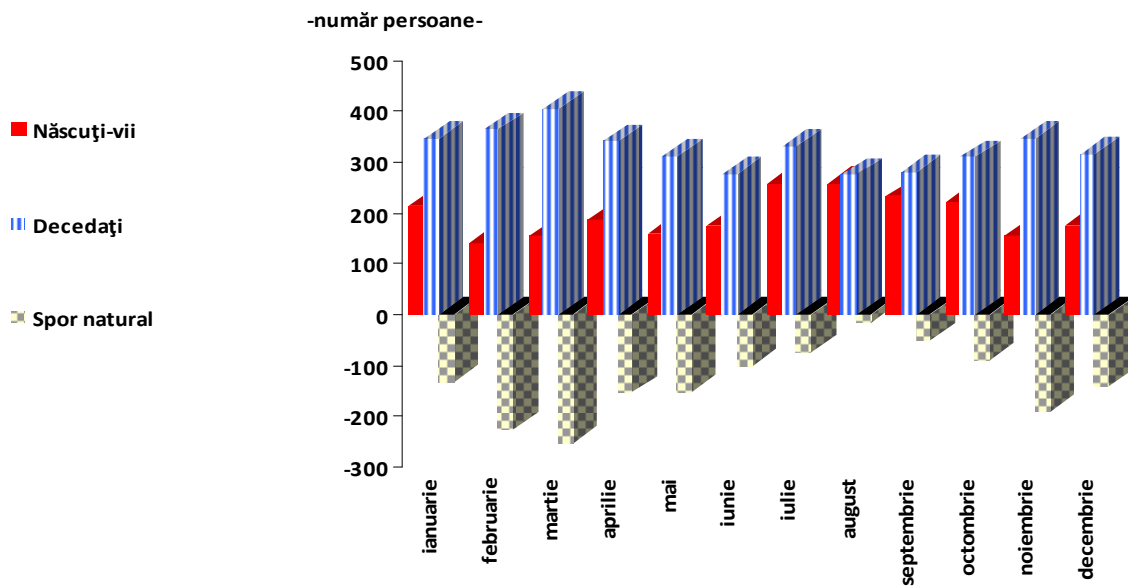

Pe total an 2015, sporul natural a fost negativ (-1574 persoane), urmând tendința care s-a manifestat în județul Mehedinți începând cu anul 1991.

**În perioada 2002 – 2015** s-au născut 36.311 copii, numărul deceselor fiind de 57.630 persoane, înregistrându-se un spor natural de -21.319.

Evoluția principalelor fenomene demografice se prezintă conform graficului următor:

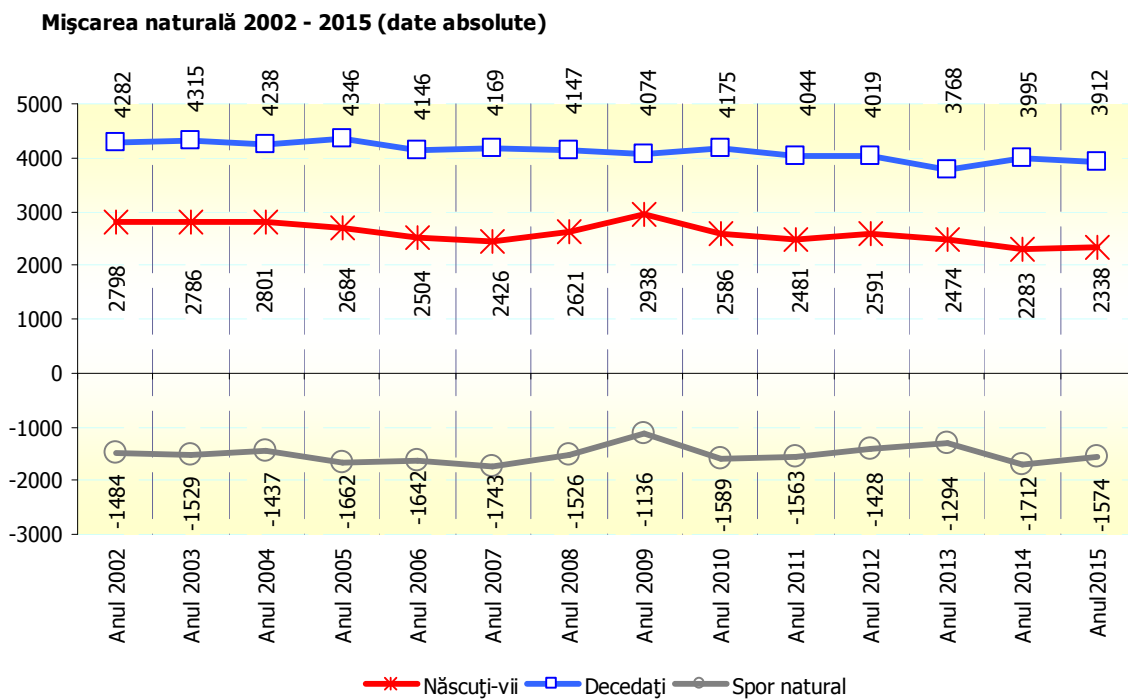

Din evoluția prezentată, se constată nu numai menținerea unui spor natural negativ (în fiecare an s-au înregistrat mai multe decese decât nașteri) dar se constată și scăderea continuă a natalității.

Începând cu anul 1991 **sporul natural** în județul Mehedinți a fost negativ, acesta fiind factorul principal ce a determinat scăderea populației. În graficul următor, surprindem momentul trecerii la un spor natural negativ, extinzând analiza pe perioada 1980-2015:

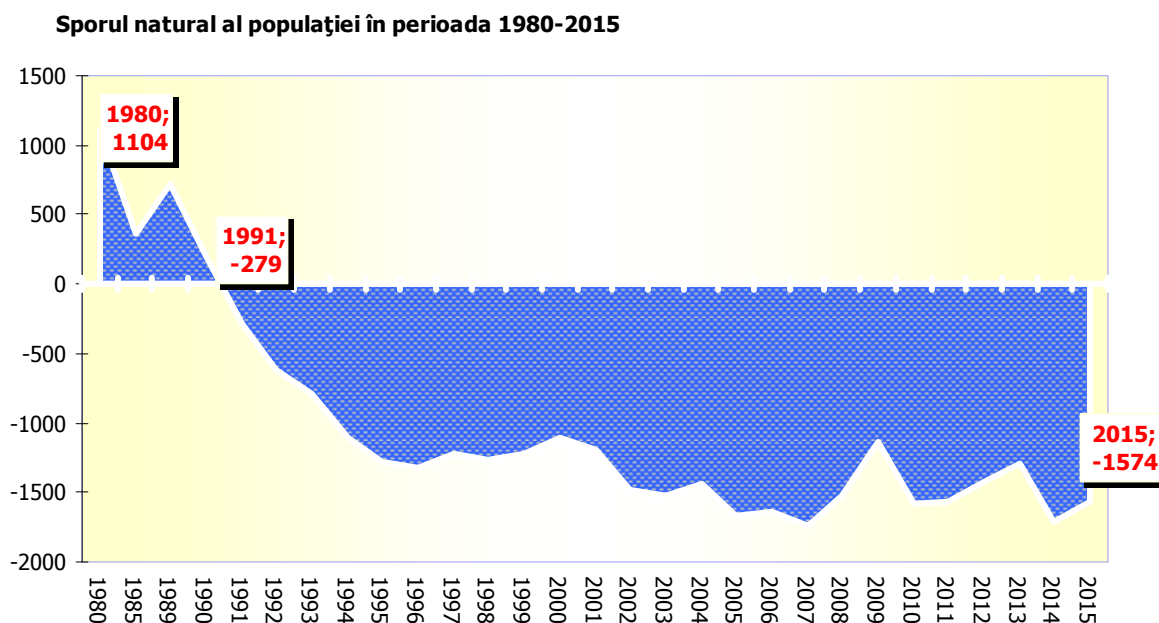

- Intensificarea colaborării dintre medicii de familie și asistenții medicali comunitari și mediatorii romi.

#### 4. Asistența medicală de urgență

- A fost monitorizată permanent, în scopul unei bune desfășurări a activității și asigurării accesului echitabil al populației la serviciile medicale.
- S-au urmărit standardele de calitate și respectarea protocoalelor de intervenții în unitatea de primiri urgențe;
- Urmărirea îmbunătățirii timpilor de răspuns la solicitări printr-un management eficient al folosirii echipajelor Serviciului Județean de Ambulanță și SMURD.

Există o rețea integrată a sistemului de urgență care acoperă suprafața întregului județ, după cum urmează:

- 3 centre de permanență fixe;
  - dispacherat integrat cu :
- 1 stație ambulanță Drobeta Turnu Severin

- 5 stații ambulanță
- 5 puncte SMURD

La finalul anului 2015 Serviciul Județean de Ambulanță Mehedinți dispunea de 3 mașini tip C2, 22 ambulante tip B1/2, 9 autosanitare de transport și 3 mașini destinate consultațiilor la domiciliu.

- UPU/SMURD Spitalul Județean de Urgență Drobeta Turnu Severin

Din martie 2013 funcționează Dispeceratul Integrat al Inspectoratului pentru Situații de Urgență și Ambulanță, fapt care a dus la o îmbunătățire reală a timpului mediu de ajungere la caz.

## **5. Asistența Sanitară**

În anul 2015 funcționează la nivelul județului Mehedinți:

- 4 unități sanitare cu paturi în sistem public;
- 2 centre de sănătate multifuncționale, aflate în structura Spitalului Județean de Urgență Drobeta Turnu Severin;
- 3 centre de permanență în vederea asigurării continuității asistenței medicale primare în afara orelor de program ale cabinetelor de medicină de familie;
- 1 unitate sanitare cu paturi, sistem spitalizare de zi, în privat;
- 141 cabinete de specialitate altele decât de medicină de familie.

Cele 4 unități sanitare cu paturi în sistem public au aprobat de către Ministerul Sănătății un număr de 1449 paturi, din care 1316 paturi sunt contractate cu Casa de Asigurări de Sănătate Județeană Mehedinți în sistem DRG, pentru spitalizare de zi având contracte pentru 133 paturi.

### **➤ Principalele probleme identificate în anul 2015**

- Insuficiența personalului de specialitate coroborată cu volumul mare de activitate, care determină întârzieri în atingerea obiectivelor și care afectează calitatea rezultatelor, antrenând suprasolicitarea personalului existent;
- Lipsa fondurilor necesare achiziționării unor aparate (gaz cromatograf și spectrofotometru cu absorbție atomică) din dotarea laboratorului de diagnostic și investigație în sănătate publică din cadrul DSP- Mehedinți.

**CASA DE ASIGURĂRI DE SĂNĂTATE** a județului Mehedinți promovează și susține în cadrul comunității locale accesul neîngrădit al asiguraților la servicii de sănătate la standarde de performanță calitativă, cu utilizarea la maximă eficiență a fondurilor publice.

În anul 2015, pentru asigurarea continuității acordării asistenței medicale la nivelul județului, în primul trimestru al anului au încheiate acte adiționale la contractele de furnizare de servicii medicale, medicamente, materiale sanitare și dispozitive medicale încheiate pentru anul 2014 ca apoi în trimestrul doi, odată cu apariția Ordinului ministrului sănătății și al președintelui Casei Naționale de Asigurări de Sănătate nr.388/186/2015,

privind aprobarea Normelor metodologice de aplicare în anul 2015 a Hotărârii Guvernului

nr. 400/2014 pentru aprobarea pachetelor de servicii și a Contractului-cadru care

reglementează condițiile acordării asistenței medicale în cadrul sistemului de asigurări sociale de sănătate pentru anii 2014 - 2015 cu modificările și completările ulterioare să aibă loc contractarea serviciilor medicale pentru asigurații CAS Mehedinți

### **1. Asistență medicală primară**

La finele anului 2015 pe domeniul de asistență medicală primară se mai aflau în desfășurare un număr de 146 de contracte din cele 153 de contracte inițiale. În această perioadă s-au încheiat 5 contracte la domeniul asistență medicală primară și s-au încetat 7 contracte la acest domeniu, dintre care 6 contracte au încetat prin denunțare unilaterală cu 6 medici de familie pensionari cu vârsta peste 65 de ani și un contract a încetat prin acord de voință al părților.

În conformitate cu prevederile Legii nr.263/2004 privind asigurarea continuității asistenței medicale primare prin centrele de permanență, cu modificările ulterioare, s-au încheiat acte adiționale cu medicii de familie pentru activitatea din Centrele de permanență din localitățile Drobeta-Turnu Severin, Vinju-Mare și Strehaia, adăugând în total un număr de 19 de contracte .

### **2. Asistență medicală stomatologică**

În ceea ce privește asistența medicală stomatologică, la sfârșitul anului 2015 se aflau în desfășurare un număr de 29 de contracte cu medicii stomatologi din cele 30 inițiale. În urma demersurilor la CNAS, spre sfârșitul anului, plafonul acordat medicilor stomatologi a fost suplimentat crescând astfel adresabilitatea asiguraților.

### **3. Asistență medicală pentru specialități paraclinice**

Pentru efectuarea serviciilor paraclinice (analize medicale și anatomopatologice și servicii de imagistică), la sfârșitul anului 2015 mai aveam în desfășurare un număr de 12 contracte din 14 inițiale. Din cele 12 contracte 8 sunt laboratoare de analize medicale (2 laboratoare nu fac decât analize anatomopatologice), 2 contracte pentru imagistica medicală de înaltă performanță (R.M.N.) și 2 contracte de servicii radiologice încheiate cu Spitalul Județean de Urgență Drobeta-Turnu Severin și Spitalul General Cai Ferate Drobeta-Turnu Severin. De asemenea au fost încheiate 6 acte adiționale la contractele de servicii privind medicina de familie pentru ecografiile generale și 1 act adițional la contractul de asistență medicală de specialitate în ambulatoriu (medicii specialiști).

### **4. Asistență medicală ambulatorie de specialitate**

În ceea ce privește medicii specialiști aflați în contract cu cas, la finele anului 2015 mai erau în desfășurare un număr de 21 de contracte din cele 22 de contracte inițiale. În cursul anului au ieșit din contract 2 medici specialiști iar în perioada de contractare ulterioară a intrat în contract un medic specialist. CAS Mehedinți a avut în vedere acoperirea tuturor specialităților clinice și chiar s-a reușit acest lucru prin existența în ambulatoriu de specialitate a spitalelor medici din toate specialitățile clinice.

## **5. Asistență medicală în centre medicale multi-funcționale (servicii medicale de recuperare în ambulatoriu)**

În anul 2015 au fost un număr de 9 contracte cu furnizorii de servicii medicale de recuperare și reabilitare a sănătății în asistența medicală ambulatorie de specialitate: 1 contract cu cabinetul medical de recuperare – Dr. Zimța Mariana; 4 contracte cu unitățile ambulatorii de recuperare în structura unor unități sanitare: cabinete ambulatoriu Spitalul Județean Dr.Tr.Severin, cabinetele ambulatorii al Spitalului Municipal Orșova, a Spitalului General Cai Ferate Dr.Tr.Severin și Spitalul Orășenesc Baia de Arama, 1 contract cu ambulatoriu Spitalului Baia de Aramă pentru stațiunea balneară BALA, Asociația de binefacere PROVITAM, SC Novastar Med SRL și SCM Clinica Medaida din Vinju Mare.

## **6. Servicii medicale în unitățile sanitare cu paturi**

Pentru anul 2015 Casa de Asigurări de Sănătate Mehedinți a încheiat contracte de furnizare de servicii medicale spitalicești cu 5 unități sanitare:

- Spitalul Județean de Urgență Drobeta-Turnu Severin – bugetul alocat fiind de 62.421.900 lei;
- Spitalul Municipal Orșova – buget alocat fiind de 5.473.690 lei;
- Spitalul Orășenesc Baia de Aramă – buget alocat fiind de 3.081.060 lei;
- Spitalul General Cai Ferate Drobeta-Turnu Severin – buget alocat 4.1373510 lei;
- Spitalul de Oncologie din Drobeta-Turnu Severin – 1.958.000 lei.

În principal s-a urmărit încadrarea furnizorilor în valorile lunare de contract negociate precum și monitorizarea lunară pe CNP a numărului de cazuri externate pe total unitate sanitară și pe fiecare secție/compartiment ce se află în structura fiecărei unități sanitare.

## **7. Îngrijiri medicale la domiciliu**

În anul 2015 au încheiat contract de furnizare de servicii medicale cu CAS Mehedinți 8 furnizori de servicii medicale de îngrijiri la domiciliu, la finele anului în contract mai erau 5 furnizori: Indalc, Ingrimed, Îngrijiri paleative, Med at home și PaleativeCare care pentru luna decembrie nu a raportat servicii medicale.

Casa de Asigurări de Sănătate Mehedinți a suplimentat acest domeniu de activitate punând accent pe o adresabilitate sporită a asiguraților.

## **8. Dispozitive și echipamente medicale**

În anul 2015 au fost încheiate un număr de 69 de contracte cu firme de dispozitive medicale destinate recuperării unor deficiențe organice sau fiziologice. Au fost eliberate un număr de 3935 de dispozitive în valoare totală de 2.921.766,32 de lei. Distribuția dispozitivelor medicale este următoarea: dispozitive de protezare în domeniul ORL- 359, stomii - 760, dispozitive de inconsistență urinară - 909, proteză membrul inferior - 57, dispozitive pentru membru superior - 3, dispozitive de mers - 325, încălțăminte ortopedică - 154, dispozitive pentru deficiențe vizuale - 30, echipamente pentru oxigenoterapie - 931, proteză de sân - 21, orteze pentru coloana vertebrală - 157, orteze membru inferior - 221.

## **9. Medicamente cu și fără contribuție personală**

La încheierea contractelor de furnizare de medicamente pentru anul 2015 s-au respectat prevederile Contractului-cadru și ale Normelor de aplicare a acestora astfel că în cadrul perioadei de contractare au fost încheiate 56 de contracte în schimb la sfârșitul anului în derulare au fost 55 de contracte, un contract încheindu-se prin acord de voință al



părților. În baza celor 55 de contracte încheiate funcționează un număr de 59 de farmacii în mediul urban și 19 farmacii în mediul rural și 22 de oficine.

De la folosirea cardului național s-a observat scădere a consumului de medicamente iar banii economisiți au fost direcționați către alte domenii de activitate cu adresabilitate mai mare: programul național de oncologie, îngrijiri medicale la domiciliu, dispozitive medicale, etc.

În decursul anului 2015 au fost monitorizate contractele încheiate cu furnizorii de servicii farmaceutice urmărindu-se :

- evoluția consumului de medicamente cu și fără contribuție personală în tratamentul ambulatoriu comparativ cu fondul alocat cu această destinație afișând pe site, zilnic, contravaloarea medicamentelor eliberate de fiecare farmacie cu care casa de asigurări de sănătate se afla în relație contractuală;
- primirea și decontarea facturilor să se facă în limita bugetului aprobat cu această destinație și la termenele prevăzute în normele metodologice de aplicare a Contractului – cadru.

### **Carduri naționale, carduri și formulare europene**

În anul 2015 monitorizarea activităților legate de distribuția cardului național de asigurări sociale de sănătate s-a desfășurat conform procedurilor și termenelor stabilite de CNAS pentru fiecare CAS. Pentru Județul Mehedinți, în cele 3 tranșe de tipărire de carduri naționale, au fost tipărite 198.861 carduri, din care prin intermediul Oficiului Județean de Poștă Mehedinți au fost distribuite în procent de 96,7%. Au fost returnate la CAS Mehedinți un număr de 8.543 carduri, din care 2.543 carduri trebuiesc ridicate de asigurați, din care s-au distribuit 4.322 carduri. Pentru persoanele care au nevoie de card duplicat, procedura de eliberare a adeverinței a fost simplificată astfel încât după 5 minute asiguratul poate pleca cu adeverința înlocuitoare de card. Un număr de 3 funcționari publici sunt pregătiți pentru deblocarea cardurilor naționale și pentru a oferi consultanță de specialitate medicilor pentru a evita drumurile asiguraților la casă.

Activitatea privind activitățile legate de producția și distribuția cardului european, conform legislației în vigoare au fost monitorizate iar în cursul anului 2015 au fost eliberate 1817 carduri europene 207 certificare de înlocuire provizorie a cardului european.

Datele asiguraților au fost introduse în sistemul informatic, odată cu verificarea și aprobarea emiterii cardului European – pentru toate cererile depuse, respective pentru cardurile europene și certificatele de înlocuire provizorii emise: datele au fost introduse și procesate în sistem informatic pentru cele 2024 solicitanți.

În ceea ce privește Formularele europene eliberate de CAS Mehedinți, în perioada 01.01 – 31.12.2015 au fost eliberate 36 formulare E104, 2 formulare E106/S1, 11 formulare E112/S1, 27 formulare E121/S1 și 18 formulare E126.

Din statele membre UE și SEE au fost primite 114 formulare E106, 48 formulare E107, 20 formulare E125 și 26 formulare E108.

### **CENTRUL DE PREVENIRE, EVALUARE ȘI CONSILIERE ANTIDROG MEHEDINȚI**

Obiectivele CPECA Mehedinți sunt stabilite prin *Strategia Județeană Antidrog Mehedinți 2013-2020*, enunțate în *Planul de Acțiune 2014-2016, adoptată prin Ordinul*

*Prefectului județului Mehedinți nr.131 din 25.06.2014 și prin Hotărârea nr.87 din 27.06.2014 a Consiliului Județean Mehedinți.*

Activitatea în domeniul relațiilor cu comunitatea presupune informarea oportună și corectă, prin mass-media, a societății civile cu privire la programele de prevenire și asistență, adresate consumatorilor de droguri și comunității locale, în scopul formării unei atitudini preventive, dar și pentru înțelegerea activității ANA, CPECA Mehedinți.

Comunicarea externă a urmărit promovarea sistematică, prin presa scrisă și audiovizuală, a unor date și informații publice referitoare la activitatea ANA, CPECA Mehedinți, prin: transmiterea unor comunicate de presă, participarea la emisiuni TV, acordarea de interviuri, monitorizarea electronică a aparițiilor în mass-media locală: comunicate și invitații de presă -10;; participarea la emisiuni 2 ; interviuri – 12 ; articole on-line – 23 ; apariții TV -25 ; jurnaliști acreditați – 1.

Datele privind fenomenul drogurilor la nivelul județului Mehedinți, în anul 2015, conform indicatorilor epidemiologici și sociali au fost colectate de la: Spitalul Județean de Urgență Drobeta Turnu Severin - Unitatea de Primiri Urgențe, Serviciului de Medicină Legală Mehedinți, Penitenciarul Drobeta Turnu Severin, DIICOT - Biroul Teritorial Mehedinți, Serviciul de Probațiune Mehedinți.

În anul 2015, la nivelul C.P.E.C.A Mehedinți nu s-au înregistrat solicitări ale DIICOT privind evaluarea consumatorilor de droguri, în urma aplicării art. 19 din Legea nr. 143/2000 privind prevenirea și combaterea traficului și consumului ilicit de droguri, cu modificările și completările ulterioare. Din datele colectate de la Serviciul de Combatere a Criminalității Organizate Mehedinți, în semestrul I 2015 lucrătorii SCCO Mehedinți au constatat 79 de infracțiuni la regimul drogurilor și 17 infracțiuni asociate consumului de droguri; din datele colectate de la Serviciul de Probațiune Mehedinți rezultă că, au fost întocmite 4 rapoarte/referate de evaluare pentru persoanele inculpate în cursul procesului penal la Legea 143/2000, 5 persoane condamnate cu suspendarea executării pedepsei, sub supraveghere, la Legea 143/2000.

Referitor la sistemul de colectare a datelor privind monitorizarea indicatorilor epidemiologici și sociali la nivelul județului Mehedinți, în anul 2015, în evidența CPECA Mehedinți au existat 10 admiteri la tratament, canabisul fiind drogul principal de consum, asociat cu alte droguri, în principal SNPP; au fost înregistrate, în secția U.P.U a Spitalului Județean de Urgență Drobeta Turnu Severin, 19 urgențe medicale ca urmare a consumului de droguri – cocaină, methadonă, opiacee, barbiturice, marijuana, benzodiazepine, methamfetamine, amfetamină, alcool; nu au existat decese asociate consumului de droguri.

Au fost acordate serviciile de asistență specializată în vederea integrării sociale a consumatorilor de droguri, asigurându-se managementul de caz în asistența consumatorilor de droguri; informări acordate la sediul CPECA -13 ; consilieri individuale acordate –211 ; examinări medicale - 41; evaluări realizate -9 ; persoane aflate în management de caz – 16; ședințe management de caz - 47 ; testări multidroga – 14 .

Prevenirea consumului de droguri în mediul preșcolar, în școală, în mediul universitar, în familie, în comunitate alte evenimente și campanii – au totalizat un număr de 15 proiecte, 2 campanii, 201 activități, 6996 beneficiari (elevi, profesori, părinți, cadre medicale, persoane din comunitate).

## CAPITOLUL V – PROTECȚIA MEDIULUI ÎNCONJURĂTOR

### AGENȚIA DE PROTECȚIA MEDIULUI MEHEDINȚI

Agențiile județene pentru protecția mediului îndeplinesc atribuțiile Agenției Naționale pentru Protecția Mediului la nivel județean, în domeniile implementării politicilor de mediu, legislației și reglementărilor în vigoare și coordonează elaborarea planurilor de acțiune la nivel județean.

În acest sens, principalele activități ale Agenției pentru Protecția Mediului Mehedinți în anul 2015, au constat în:

1. Emiterea avizelor/acordurilor/autorizațiilor de mediu pentru activitățile cu impact asupra mediului, în conformitate cu prevederile legale în vigoare, astfel:

<b>IN DOMENIUL AUTORIZARI, AVIZE, ACORDURI</b>		
Nr. crt.	Obiective generale	Nr. acte emise
1	Avize de mediu pentru planuri si programe	1
2	Plan/program adoptat fără aviz de mediu (decizia etapei de încadrare fără EIA și fără RM)	16
3	Comitetul Special Constituit	16
4	Acord de mediu	8
5	Clasarea notificării	1271
6	Revizuire acord de mediu	3
7	Decizii etapa de încadrare	136
8	Respingeri solicitări acord de mediu	11
9	Autorizații de mediu emise fără bilanț de mediu	61
10	Autorizații de mediu revizuite	48
11	Autorizații de mediu transferate	35
12	Ședințe CIA	23
13	Ședințe CAT	23
14	Dezbateri Publice	4

2. A colaborat, la solicitarea Ministerului Mediului, Apelor și Pădurilor și/sau Agenției Naționale pentru Protecția Mediului, în procesul de aplicare a procedurii de autorizare a activităților cu posibil impact transfrontier precum și pentru planurile, programele și proiectele care intră sub incidența directivelor privind evaluarea strategica de mediu - SEA și evaluarea impactului asupra mediului -EIA;
3. A monitorizat la nivel județean cheltuielile anuale de protecția mediului rezultate din investițiile derulate, în conformitate cu programele de conformare;

4. A monitorizat stadiul îndeplinirii angajamentelor asumate prin planurile de implementare pentru directiva privind prevenirea, reducerea și controlul integrat al poluării - IPPC, pentru directiva privind instalațiile mari de ardere - LCP și pentru directiva privind controlul accidentelor majore care implică substanțe periculoase - SEVESO II și întocmește periodic rapoarte de evaluare pentru informarea Agenției Naționale pentru Protecția Mediului;
5. A monitorizat la nivel județean implementarea legislației din domeniul protecției atmosferei și schimbărilor climatice în România;
6. A luat măsuri de reducere a emisiilor de compuși organici volatili - COV pentru instalațiile ce intră sub incidența Directivei 94/63/CE privind controlul emisiilor de compuși organici volatili (COV) rezultați din depozitarea benzinei și distribuția sa de la terminale la stațiile de distribuție a benzinei;
7. A asigurat diseminarea informației de mediu și a furnizat la cerere informații și date de mediu, conform legislației în vigoare, prin rezolvarea cererilor de informații de mediu și informații de interes public; au fost înregistrate și soluționate 15 cereri privind informația de mediu.
8. A participat activ prin activități de documentare și lucru în teren la identificarea zonelor care conțin habitate naturale și specii sălbatice de floră și faună de interes european;
9. A soluționat/redirecționat spre soluționare autorităților competente 27 sesizări.
10. A contribuit la monitorizarea speciilor și habitatelor de interes național și comunitar;
11. A monitorizat factorii de mediu din județ, din punct de vedere al calității aerului și precipitațiilor, calității solului (sub aspectul poluării chimice), nivelului de zgomot, deșeurilor, radioactivității în aer și sol, evacuărilor în ape subterane și de suprafață;
12. A elaborat Raportul anual privind starea factorilor de mediu în județul Mehedinți. Acest raport este disponibil pe site-ul Agenției pentru Protecția Mediului Mehedinți <http://apmmh.anpm.ro>.

Agenția pentru Protecția Mediului Mehedinți în colaborare cu autoritățile locale, reprezentanți ai tuturor instituțiilor importante ale comunității, inclusiv ONG-uri, instituții academice și științifice a monitorizat implementarea următoarelor planuri care au drept scop îmbunătățirea calității mediului :

- Planul Local de Acțiune pentru Protecția Mediului
- Planul Județean de Gestiune a Deșeurilor
- Planul de Gestiune a Calității Aerului .

### **Programe, proiecte**

➤ Agenția pentru Protecția Mediului Mehedinți a implementat proiectul „**Managementul eficient al capitalului natural din situl Natura 2000 Râul Motru**”, în cadrul Programului Operațional Sectorial “Mediu”, Axa Prioritară 4-Implementarea sistemelor adecvate de management pentru protecția naturii.

#### **Obiectiv general:**

Menținerea în stare favorabilă de conservare a speciilor de interes comunitar, precum și a celorlalte valori ale mediului natural din cadrul Sitului Natura 2000 “Râul Motru”.

**Durata proiectului:** 17 iunie 2013 – 30 iunie 2016

➤ APM Mehedinți a elaborat și depus, în colaborare cu Inspectoratul pentru Situații de Urgență "DROBETA" al județului Mehedinți, proiectul cu titlul "Asigurarea managementului comun pentru prevenirea și reducerea efectelor negative ale substanțelor chimice și deșeurilor periculoase la nivelul județului Mehedinți", în cadrul programului RO04 Reducerea substanțelor periculoase: Cerere de Propuneri de Proiecte nr. 1 - Instrumente suport pentru luarea deciziilor

**Obiectiv general:** Sistem eficient de prevenirea și reducere a efectelor negative ale substanțelor chimice periculoase asupra mediului și sănătății comunităților locale din județul Mehedinți

**Perioada de implementare :** 14 luni

**Proiectul s-a aflat pe lista de rezerve a proiectelor selectate spre finanțare.**

**Planul National de Dezvoltare** stabilește drept obiectiv global reducerea cât mai rapidă a disparităților de dezvoltare socio-economica dintre Romania și celelalte state membre ale Uniunii Europene și detaliază obiectivele specifice ale procesului pe 6 direcții prioritare care integrează direct și/sau indirect cerințele dezvoltării durabile pe termen scurt și mediu.

Dintre aceste direcții prioritare **protecția și îmbunătățirea calității mediului** prevede îmbunătățirea standardelor de viață pe baza asigurării serviciilor de utilități publice în special în ceea ce privește gestionarea apei și deșeurilor; îmbunătățirea sistemelor sectoriale și regionale ale managementului de mediu; conservarea biodiversității; reconstrucția ecologică; prevenirea riscurilor și intervenția în cazul unor calamități naturale.

În acest sens, pentru realizarea PLAM – ului pentru județul Mehedinți, prin Ordinul Prefectului județului Mehedinți nr.276 din 17.12.2014, s-a constituit Comitetul de Coordonare, în vederea realizării procesului de elaborare/actualizare al acestuia.

În 2015 a început procesul de revizuire al Planului Local de Acțiune pentru Mediu, inițiat prin Hotărârea CJ Mehedinți nr.67/30.06.2015.

Acțiunile al căror termen de realizare este 2015, includ acțiuni permanente, dar și acțiuni cu caracter anual.

La finalul semestrului II 2015, din totalul de 84 acțiuni, au fost realizate 53 acțiuni (63,09%), este realizată în avans o acțiune (1,19%), sunt în curs de realizare 10 acțiuni (11,90%), amânate 4 acțiuni (4,76%), anulate 5 acțiuni (5,95%), și 11 acțiuni nerealizate(13,09%).

### Situație poluări 2015

Localizare (localitate, județ, etc.	Perioada de producere	Substanța poluantă	Masuri întreprinse/sanțiuni
---	--------------------------	-----------------------	-----------------------------

Zona port Drobeta Tr Severin, jud. Mehedinți - Fluviul Dunărea Km fluvial 930-933 ,	(23-24).02.2015	Pată discontinuă de produs petrolier de aprox. 30 m lățime și 1.5 km lungime	La fața locului s-au deplasat reprezentanți de la APM MH, SGA MH ,Garda de Mediu, Poliția Fluvială
---	-----------------	--	--

Localizare (localitate, județ, etc.	Perioada de producere	Substanța poluantă	Măsuri întreprinse/sanțiuni
			<p><b>În perioada 23.02.2015-24.02.2015, au fost întreprinse următoarele acțiuni:</b></p> <p>- În data de 23.02.2015 , pentru reducerea și/sau eliminare a efectelor, s-a acționat cu 20 oameni aparținând SGA MH care au impraștiat substanțe absorbante biodegradabile și a fost montat un baraj plutitor in zona in care se afla pata de produs petrolier, măsuri care au dus la diminuarea efectelor poluării în aval</p> <p>În urma verficarilor efectuate in cursul zilei de 23.02.2015 la toți operatorii economici riverani care-și desfășoară activitatea între km. fl. 931-933,de echipe ale SGA MH și tot personalul GNM- CJ Mehedinți ,nu a putut fi identificată sursa de poluare.</p> <p>Se presupune ca deversarea de produse petroliere a avut loc fie de la una din navele care au tranzitat zona pe timpul nopții, fie una sau mai multe persoane fizice sau juridice au deversat in fl Dunarea reziduuri de la hidrocarburi.</p> <p>- În data de 24.02.2015 în zonă</p>

			s-au deplasat reprezentanți ai Gărzii de Mediu și ai SGA MH și au constatat ca nu mai există urme de produse petroliere ,ca urmare a măsurilor luate .
--	--	--	--

<b>Localizare (localitate, județ, etc.</b>	<b>Perioada de producere</b>	<b>Substanța poluantă</b>	<b>Măsuri întreprinse/sancțiuni</b>
Râul Topolnița, jud. Mehedinți	16.09-21.09.2015	neidentificată	În perioada 16.09-21.09.2015, au fost întreprinse următoarele acțiuni: - În data de 16.09.2015 SGA a prelevat probe apă atât din râul Topolnița cât și din pârâul Pleșuva. De asemenea DSV Mehedinți a prelevat specimene de pești morți pentru investigații - În data de 17.09.2015, în urma

			<p>informării de către SGA Mehedinți, la fața locului s-au deplasat și reprezentatii GNM CJ_MH, APM_MH care au constatat existența peștilor morți pe luciul apei .</p> <p>- În data de 18.02.2015 reprezentanții GNM CJ.MH , SGA MH și ISU Drobeta au efectuat verificări la RAAN –Suc ROMAG-PROD potențial poluator,insa la momentul controlului instalația de epurare chimică era închisă.</p> <p>Valorile înregistrate ca urmare a monitorizării pe perioada 16-19.09.2015 încadrează calitatea apelor pr Trestelnic,pr Pleșuva și râului Topolnița în clasa a-III-a de calitate conform ord MMGA nr 161/2006 cu excepția indicatorului oxigen dizolvat</p> <p>În urma analizării probelor de către DSV MH nu s-au identificat pesticide in peștele prelevat de la locul poluării</p> <p>Având în vedere rezultatele analizelor,s-au convocat membrii comisiei pentru situații de urgență precum și conducerea Sucursalei Romag-Prod in vederea stabilirii unui program de monitorizare a cursurilor de apă din zona ROMAG PROD</p> <p>În toata aceasta perioadă zona a fost monitorizată însă nu s-au putut stabili nici sursa poluării ,nici poluatorul</p>
--	--	--	--

**GARDA NAȚIONALĂ DE MEDIU** - este un corp specializat de control și inspecție, cu statut specific și atribuții în aplicarea politicii Guvernului în materia prevenirii, constatării și sancționării încălcării prevederilor legale în domeniul protecției mediului, regimului silvic, cinegetic, pisciculturii, apelor, solului, aerului, biodiversității, precum și a celor prevăzute în legile specifice domeniului controlului poluării industriale.

Comisariatul Judetean Mehedinți al Gărzii Nationale de Mediu se afla în subordinea Comisariatului General și este organizat ca structura teritorială, condusă de un comisar șef.

Inspecția de mediu se efectuează la toate obiectivele industriale și economice ale căror emisii de poluanți in mediu, depozități de deșeuri sau activități de reconstrucție



ecologică sunt supuse procedurilor de reglementare interne și internaționale în domeniul protecției mediului.

La nivelul județului Mehedinți în anul 2015 au fost inventariate un număr de 905 obiective supuse controlului din punct de vedere al protecției mediului, dintre acestea un număr de 204 obiective care intra sub incidența controlului biodiversității și un număr de 701 obiective care intra la controlul poluării.

Dintre acestea, 39 intra sub incidența directivelor europene privind:

- prevenirea, reducerea și controlul integrat al poluării;
- activități care prezintă pericole de accidente majore în care sunt implicate substanțe periculoase;
- instalații mari de ardere cu putere termică instalată mai mare de 50 MW.

În anul 2015 se constată o creștere a eficienței activității Comisariatului Județean Mehedinți, materializată prin:

- reducerea cazurilor de încălcare a legislației de mediu, prin activitatea de prevenție întreprinsă, concretizată în reducerea numărului de sancțiuni contravenționale aplicate;
- creșterea gradului de conștientizare a populației în ceea ce privește politicile de mediu, prin acțiuni de popularizare a măsurilor ce se impun în vederea reducerii acțiunilor de agresiune a factorilor de mediu.
- verificarea permanentă a realizării măsurilor pe care România și le-a asumat prin Capitolul 22 –Mediu;
- controale tematice privind managementul deșeurilor și salubritatea localităților;
- controale privind urmărirea măsurilor propuse pentru reducerea nivelului de zgomot în zonele rezidențiale;
- verificarea respectării de către autoritățile publice locale a obligațiilor privind întocmirea programului etapizat pentru extinderea suprafeței de spațiu verde/locuitor la 26 mp precum și pentru aplicarea Legii nr. 132/2010;
- controale comune cu APM pentru certificare PRPE;
- desfășurarea de controale în ariile protejate pentru urmărirea stării de conservare a Siturilor NATURA 2000;
- controale comune cu ISU în zonele de agrement;

Principalele probleme de mediu identificate în județul Mehedinți de comisari în anul 2015:

- Nerespectarea condițiilor impuse în actele de reglementare;
- Sisteme de canalizare incomplete sau lipsă, în multe localități din zonele rurale
- Factori de risc exercitați asupra ariilor protejate: exploatarea necontrolată agregate minerale și tăierile necontrolate de pădure, activități de picnic, turismul dezorganizat, lipsa structurilor de administrare pentru unele arii protejate, construcții și lucrări ilegale;
- Nesoluționarea problemelor de mediu pe niveluri de competență ale autorităților (primării) a determinat înregistrarea unui număr ridicat de sesizări la GNM CJ Mehedinți și nu numai.

De menționat este faptul că activitatea Comisariatului Județean Mehedinți este susținută de Corpul voluntarilor de mediu, care pe raza județului Mehedinți număra 64 de membri, activitatea lor urmând a fi de observare și informare operativă a comisarilor Gărzii

Naționale de Mediu asupra unor încălcări ale legislației specifice pentru diferite activități cum sunt:

- modul de gospodărire a spațiilor verzi (parcuri, grădini, zone verzi amenajate în cartierele de locuințe);
- modul de depozitare a deșeurilor menajere și industriale;
- modul de administrare a unor arii protejate;
- activitatea operatorilor economici care poluează mediul și care utilizează în mod nerațional resursele naturale ori generează disconfort, inclusiv zgomot și perturbarea echilibrului habitatelor de orice fel;
- conștientizarea și promovarea unei atitudini corespunzătoare a persoanelor care locuiesc în zona de activitate, în legătură cu importanța protecției mediului.

### ***Situația sancțiunilor aplicate de CJ Mehedinți GNM în anul 2015:***

#### ***Total***

- număr controale total 2015 –1091, din care:
  - poluare: 825
  - biodiversitate: 266
- sancțiuni aplicate în anul 2015 – 52, din care 20 avertismente și 32 amenzi în valoare de 578.000 lei
  - încasate:, în valoare de 110.000 lei
  - contestate:7
  - trimise la administrația financiară:1 în valoare de 5000 lei

#### ***Controlul Poluării***

- număr controale poluare 2015 – 825, din care:
  - amenzi poluare 2015 – 24, în valoare de 515.500 lei
    - încasate:18, în valoare de 90.000 lei
    - contestate: 6
    - trimise la administrația financiară:1- 5.000 lei

#### **Controlul biodiversității, biosecuritate și arii protejate**

- număr controale biodiversitate 2015 – 266, din care:
  - amenzi 2015 – 8, în valoare de 62.500 lei
  - încasate:6, în valoare de 20.000 lei
  - contestate:1
  - trimise la administrația financiară: 0

#### **Alte sancțiuni/măsuri dispuse:**

- 0 notificări prealabile în vederea suspendării actelor de reglementare;
- 0 sesizări ale organelor de cercetare penală;
- 1 suspendare de activitate.

### **SISTEMUL DE GOSPODĂRIRE AL APELOR MEHEDINȚI**

S.G.A. Mehedinți este subunitate a Administrației Bazinale de Apă Jiu fiind operatorul unic pentru apa de suprafață și subterană și serviciile specifice de gospodărire a

apelor din județul Mehedinți și are în administrare cursurile de apă codificate cuprinse între Cerna la vest și Jiu la est, iar la nord și sud limitele județului.

Pe teritoriul județului se află o rețea hidrografică cu o lungime de 1604 km și o bogată rețea de ape subterane .

În administrare, S.G.A. MEHEDINȚI are o rețea hidrografică cu o lungime de 1.265 km.

Principalele cursuri de apă din județ sunt:

- Dunărea L = 195 km, Motru L = 78 km, Drincea L = 79km, Coșuștea L = 75 km,

Lucrări de apărare împotriva inundațiilor administrate de S.G.A. Mehedinți:

1. Regularizări 124,5 km
2. Îndiguiri 123,1 km
3. Apărări de maluri 1,4 km

Obiective apărate -22 localități

- 23 obiective industriale
- 1100 case și gospodării
- 13 km căi ferate
- 191 km drumuri

Pentru monitoringul integrat al apelor sunt folosite:

- 2 stații hidrologice - râuri interioare și fl. Dunărea
- 48 foraje hidrogeologice
- 26 posturi hidrometrice
- 18 secțiuni de control a calității apei pe râuri

Medii de investigare

- apa 6520 indicatori

Monitorizarea calitativă a apelor este reprezentată de 5 subsisteme

- râuri 18 secțiuni
- lacuri 10 secțiuni(Girila Mare,Braț Dunărea Veche, PFI și PF II)
- ape subterane 35 ape subterane
- ape uzate 75 agenți economici
- arii protejate 5 arii protejate de importanța comunitară:

### ***Obiective specifice și realizări în anul 2015:***

***1. Gospodărirea unitară a resurselor de apă de suprafață și subterane și protecția acestora împotriva epuizării și degradării***

- folosirea și protecția resurselor de apă, respectiv reactualizarea Planurilor de combatere a poluărilor accidentale a resurselor de apă la 10 agenți economici cât și a Planului de combatere și prevenire a poluărilor accidentale de la nivelul S.G.A. Mehedinți;

- monitoringul calitativ si cantitativ al apelor - au fost aplicate 15 penalități în baza proceselor verbale de constatare a abaterilor de la normele de utilizare/exploatare a resursei de apa si proceselor verbale de constatare a depășirii concentrațiilor maxime admise ale poluanților din apele uzate evacuate;
- elaborarea sintezelor bazinale privind folosirea si protectia resurselor de apa - raportarea semestrială;
- elaborarea balanței apei pe anul 2015 pentru utilizatorii de apa;
- contribuții la sinteza privind calitatea apelor pe bazine hidrografice;
- controlul utilizatorilor de apa si a lucrărilor construite pe ape si in legătura cu apele, din punct de vedere al funcționarii sa al încadrării în prevederile avizelor si autorizațiilor de gospodărire a apelor, conform programului anual aprobat de A.N.A.R. efectuându-se verificarea a 133 de obiective, printr-o permanenta instruire a utilizatorilor de apa privind modificările si/sau completările legislației existente in domeniu;
- urmărirea intrării in legalitate a agenților economici pe linie de gospodărire a apelor, au fost emise 12 notificări de punere in funcțiune, 7 notificare de începere execuție, 22 Avize de gospodărire a apelor si 118 Autorizații de gospodărire a apelor;
- urmărirea dotării cu sisteme de colectare și stații de epurare a apelor uzate orășenești (aglomerările cu peste 2000 I.e) - în derulare 29 Programe de Etapizare
- colaborarea permanenta cu comisiile de dezastre, cu unitățile de ordine publica, cu autoritățile publice teritoriale, pentru sănătate si altele, pentru înlăturarea cauzelor si efectelor poluărilor accidentale;
- participarea la conservarea, protejarea si restaurarea ecosistemelor acvatice si la protectia faunei si florei acvatice;

*2. Administrarea, exploatarea, întreținerea, repararea, completarea si modernizarea componentelor sistemului de gospodărire a apelor aflat în administrare la principalele lucrări hidrotehnice:*

Infrastructura cu rol de apărare împotriva inundațiilor din administrarea S.G.A. Mehedinți se prezintă într-o stare tehnica corespunzătoare pentru tranzitarea debitelor la viituri. Anual, prin programul propriu A.B.A. Jiu - S.G.A. Mehedinți executa lucrări de întreținere și reparații cu forte proprii precum și lucrări cu firme specializate pentru menținerea acestor obiective la parametrii optimi.

Monitorizarea punctelor critice pe cursurile neamenajate unde s-au produs fenomene de inundații sau exista posibilitatea a se produce reprezintă principala preocupare a S.G.A. Mehedinți. În majoritatea punctelor critice, pe rețeaua hidrografică din administrare și cu prioritate în intravilanul localităților.

În anul 2015 conform programului propriu S.G.A. Mehedinți a executat următoarele lucrări:

- Decolmatare r. Topolita la Balotesti;
- Decolmatare pr. Crainici la Cimpu Mare;
- Decolmatare r. Motru la Negoiesti - Apa Neagra;
- Decolmatare albie pr. Susita la Circeni;
- Decolmatare albie pr. Jirov la Jirov;
- Reprofilare pr. Ostescova la Stignita;
- Decolmatare pr. Jidostita la Gura Vaii;
- Apărare de mal cu gabioane r. Cosustea Mare la Sisesti;
- Apărare de mal cu anrocamente r. Motru la Butoiesti;

Toate lucrările menționate mai sus au dus la îmbunătățirea condițiilor de scurgere a apelor mari la viituri și scoaterea de sub efectul inundațiilor a gospodăriilor precum și a unor terenuri agricole.

Alte acțiuni desfășurate:

- În intervalul 30.03 - 30.04.2015 S.G.A. Mehedinți împreună cu Agenția de Protecția Mediului, Garda de Mediu și I.S.U. „DROBETA” au desfășurat o acțiune de verificare a stării de salubritate a cursurilor de apă pe raza comunelor din județ în urma căruia s-a încheiat un raport cu concluziile acestei verificări;
- Organizarea și desfășurarea activității de urmărire a comportării în timp a construcțiilor hidrotehnice, din administrare (regularizări, îndiguiri, apărări de mal);
- Menținerea lucrărilor hidrotehnice din administrare la capacitatea optimă de tranzitare a debitelor mari și evitarea fenomenelor de inundabilitate.

Principalele obiective cu rol de apărare la care s-au realizat lucrări cu acest rol sunt:

- regularizare r. Drincea la Salcia
- regularizare pr. Husnita la Strehaia
- regularizare râu Blahnița la Rogova
- regularizare cu îndiguire pr. Orevița la Vînju Mare
- regularizare cu îndiguire pr. Bulba la Baia de Arama,
- regularizare cu îndiguire r. Drincea la Punghina;

Avertizarea și intervenția în caz de producere a fenomenelor hidrologice periculoase și de accidente la construcțiile hidrotehnice din administrare

- Elaborarea și ținerea la zi a cadastrului apelor și a drepturilor de folosire a apelor activitate pentru îmbunătățirea căreia este în curs de implementare programul Wymys pentru gestionarea bazelor de date prins în Cadastrul Apelor din România;
- Inventarierea și ținerea la zi a patrimoniului de interes public și privat al Statului aflat în administrare;
- Asigura promovarea și executarea lucrărilor de întreținere și reparații a lucrărilor de gospodărire a apelor din administrare și propuneri de lucrări de investiții noi;
- Verificarea sesizărilor înaintate de cetățeni sau alte instituții (primării) identificarea unor noi zone de risc și propuneri de măsuri pentru soluționare;

### *3. Monitorizarea stării și evoluției cantitative și calitative a apelor*

În anul 2015, Laboratorul de Calitatea Apelor al S.G.A. Mehedinți a avut în program efectuarea de analize fizico-chimice și biologice pentru apă, aproximativ 13876 indicatori.

În anul 2015 s-au realizat următoarele:

- Prelevarea și analiza probelor de apă în comun cu partenerii sârbi, pe fl. Dunărea - secțiunea Gruia;
- Efectuarea analizelor fizico - chimice pentru clienți externi și a celor care au încheiat contracte pentru analize fizico - chimice cu S.G.A. Mehedinți;
- Supravegherea poluărilor accidentale;
- Monitorizarea zilnică a analizelor în situ (pH, OD, conductivitate) a probelor de apă prelevate din secțiunea Baziaș a Dunării, reprezentând prima secțiune din sectorul românesc al Dunării;
- Efectuarea analizelor de mercur pentru toate probele de ape din județele: Mehedinți, Dolj, Gorj și Hunedoara;
- Prelevarea și analiza probelor de apă din apă de suprafață, ape uzate, lacuri pe raza județului Mehedinți (conform Manual de Operare);

- Au fost programați 13876 indicatori din secțiunile prelevate;
- Au fost realizați 13158 indicatori din secțiunile prelevate (numărul mai mic de indicatori realizați fata de cei programați s-a datorat condițiilor meteorologice nefavorabile si faptului ca unele unități economice nu au funcționat);
- Organizarea unor vizite de documentare pentru elevii Colegiului tehnic Lorin Sălăjan si Colegiului Tehnic Decebal înscriși la calificări din domeniul "Protectia Mediului";
- Asigurarea calității rezultatelor prin participarea L.C.A.-S.G.A. Mehedinți la exerciții de intercomparare organizate de Wessling și Rolab-Asociația Laboratoarelor din Romania, aceasta fiind o măsură a controlului calității și o monitorizare a validității pentru rezultatele analizelor efectuate;
- LCA SGA Mehedinți a participat la comparații internaționale - S-au efectuat analize contracost pentru clienți externi urmărindu-se atragerea de noi clienți externi;
- Pentru menținerea acreditării LCA SGA Mehedinți, în sistem multisistem, conform SR ISO/CEI 17025/2005 s-au luat armatoarele masuri:
- Întocmirea documentației in vederea reacreditării Laboratorului de Calitatea Apelor de la SGA Mehedinți;
- Implementarea noilor metode de analiza;
- Optimizarea metodelor în vederea atingerii criteriilor de performanta a laboratorului;
- Optimizarea raportărilor în funcție de necesitățile clientului intern;
- Administrarea, exploatarea și întreținerea Sistemului National de Monitorizare a Calității Resurselor de Apa;
- Evaluarea daunelor produse si a valorii serviciilor executate de Administrația Națională "Apele Romane", pentru monitorizarea si combaterea poluării accidentate si recuperarea acestora de la poluatori;

## **CAPITOLUL VI – POLITICA FISCALĂ-BUGETARĂ**

### **ADMINISTRAȚIA JUDEȚEANĂ A FINANȚELOR PUBLICE MEHEDINȚI**

În misiunea sa de a asigura resursele necesare finanțării cheltuielilor publice în vederea bunei funcționări a statului și a tuturor activităților desfășurate de administrația fiscală, Administrația Județeană a Finanțelor Publice Mehedinți a urmărit obiectivele stabilite in strategia ANAF pe termen mediu 2012-2016.

Administrația Județeană Finanțelor Publice Mehedinți a administrat în anul 2015 un număr de 146.644 contribuabili din care:

Persoane juridice	12.535
din care inactivi	2.737
- Sedii secundare cu cod fiscal	477
- Persoane fizice care desfășoară activități comerciale	7.360
- Persoane fizice care exercita profesii libere	1.902
- Alți plătitori de impozite si taxe	127.107

### **Masurile întreprinse pentru realizarea principalilor indicatori privind activitatea de colectare a creanțelor**

În misiunea sa de a asigura resursele necesare finanțării cheltuielilor publice în vederea bunei funcționări a statului și a tuturor activităților desfășurate de administrația fiscală, Administrația Județeană a Finanțelor Publice Mehedinți a urmărit realizarea programului de încasări venituri bugetare stabilit pentru anul 2015 care a fost de 530,86 mil lei, reprezentând 98,84%, în sume efective 524,69 mil lei.

Nerealizarea programului de încasări aferent anului 2015 se datorează, în principal, influenței societăților aflate în insolvență sau faliment. Cazul mai semnificativ fiind RAAN RA Drobeta - intrată din 18 septembrie 2013 în procedura generală de insolvență în temeiul art. 34 din Legea 85/2006 – privind procedura insolvenței, din 20.03.2014 aflându-se în reorganizare judiciară.

În anul 2015, RAAN RA Drobeta dintr-un declarat de 70 mil lei, a achitat 5,27 mil lei. De menționat ca declaratul RAAN RA Drobeta, reprezintă 11,9% din total declaratul județului Mehedinți.

O problema deosebită o înregistrează Spitalul Județean de Urgență Mehedinți care, începând cu luna septembrie 2013 și până în prezent, întâmpina greutăți în achitarea în totalitate și la termen a obligațiilor datorate bugetului general consolidat. Astfel, față de o obligație declarată de plată în 2015 de 25,38 mil lei, SJU Mehedinți a achitat suma de 19,42 mil lei. Deși s-au efectuat numeroase demersuri la aceasta instituție pentru a identifica soluții pentru stingerea obligațiilor bugetare, precum și la Casa Județeană de Sănătate Mehedinți, nu s-au asigurat disponibilitățile bănești necesare achitării acestor obligații, motivându-se că instituția înregistrează arierate și la furnizorii de bunuri și servicii de care depinde în mod direct funcționarea în bune condiții a acesteia (decontări de medicamente, salarii, curățenie, cantina etc.).

De menționat ca, fata de anul 2014, în anul 2015, s-a înregistrat o creștere a sumelor colectate cu 105,21% în sume absolute, depășirea fiind de 25,95 mil lei.

Pentru recuperarea creanțelor bugetare neachitate la termenul legal, s-au aplicat masuri de executare silită conform prevederilor O.G.92, astfel:

- somații și titluri executorii emise: 47.587 în suma de 242,23 mil lei, încasările din somații fără continuarea altor forme de executare silită fiind de 48,21 mil lei
- popriți bancare: 15.701 în suma de 130,13 mil lei, încasările din popriți bancare în anul 2015 fiind de 18,87 mil lei
- popriți terți: 2.025 în suma de 13,58 mil lei, din care s-au încasat 0,95 mil lei
- sechestre bunuri mobile și imobile: 54 în suma de 13,66 mil lei

Serviciile de executare silită au identificat contribuabilii cu obligații fiscale mai vechi de 60 de zile și care se afla în imposibilitatea achitării acestora, în acest sens în anul 2015 solicitându-se deschiderea procedurii de insolvență pentru un număr de 34 agenți economici pentru creanțe totale de 26,19 mil lei.

Un număr de 82 contribuabili cu obligații fiscale totale de 1,06 mil lei și care nu au venituri, bunuri urmăribile și nici disponibilități bănești au fost declarați insolvăbili și trecuți într-o evidență specială cu verificarea anuală a stării acestora.

La un număr de 944 contribuabili care nu și-au îndeplinit obligațiile declarative și nu au răspuns la notificările transmise s-a luat măsura stabilirii creanțelor bugetare prin procedura de impunere din oficiu cu suma de 3,01 mil lei.

Pe lângă afișarea periodică la sediul AJFP Mehedinți a anunțurilor cu privire la obligațiile fiscale datorate și la termenele acestora, în anul 2015 s-au transmis un număr de 4.655 notificări contribuabililor care nu și-au îndeplinit obligațiile declarative la termenele legale în vederea corectării acestei situații.

O altă măsură aplicată în vederea creșterii eficienței și eficacității administrării și colectării veniturilor, a fost sprijinul oferit de administrația fiscală mediului de afaceri în ceea ce privește transparenta acordării înlesnirilor la plata obligațiilor pentru contribuabilii aflați în dificultate temporară generată de lipsa temporară a disponibilităților bănești.

Serviciile de executare silită și cele de gestiune registru contribuabili au identificat contribuabilii care pot beneficia de facilități fiscale în baza Ordonanței de Urgență nr. 29/2011 privind reglementarea acordării eșalonărilor la plata și i-au înștiințat în această privință.

Pe baza documentației depuse de agenții economici interesați, în anul 2015 s-au aflat în derulare un număr de 251 înlesniri la plata pentru obligații fiscale în sumă totală de 19,2 mil lei, față de 100 înlesniri cu suma de 7,62 mil lei acordate în anul 2014.

Având în vedere prevederile Ordonanței de urgență nr. 44/2015, precum și a Ordinului ministrului finanțelor publice nr. 3831/16.11.2015 pentru aprobarea procedurii de aplicare a prevederilor Ordonanței de urgență a Guvernului nr. 44/2015 privind acordarea unor facilități fiscale în cazul creanțelor administrate de către organul fiscal central, în anul 2015 s-au acordat în baza actelor normative menționate mai sus scutiri de 8.201 lei.

## **Măsurile întreprinse de activitatea de control fiscal pentru prevenirea și combaterea actelor și faptelor de evaziune fiscală**

În anul 2015 activitatea acestei structuri a AJFP Mehedinți, s-a desfășurat cu un număr de 31 inspectori activi la persoane juridice și 9 inspectori activi la persoane fizice.

Rezultatele activității de inspecție fiscală pentru perioada analizată:

- Număr de verificări realizate, (incluzând și verificări parțiale), cât și controalele inopinate, controalele (persoane juridice și persoane fizice):

- persoane juridice: 475

- persoane fizice: 263

- Sume suplimentare atrase pe total și pe categorii de venituri (debite):

Persoane juridice:

sume atrase suplimentar, (debite) 157,48 mil lei, din care:

- impozit profit 40,31 mil lei
- TVA 62,82 mil lei
- impozit de natura salarială 1,21 mil lei
- CAS 2,76 mil lei
- Șomaj 0,11 mil lei
- CASS 1,05 mil lei
- alte impozite și contribuții 0,92 mil lei



sume suplimentare stabilite drept accesorii: 16,76 mil lei  
Masuri asiguratorii asupra bunurilor aflate in patrimoniu: 39,46 mil lei  
Persoane fizice:

sume atrase suplimentar,(debite) 2,86 mil lei, din care:

- TVA 1,17 mil lei
- impozit pe venit 0,63 mil lei
- alte impozite si contribuții 0,41 mil lei

sume suplimentare stabilite drept accesorii: 0,65 mil lei

Masuri asiguratorii asupra bunurilor aflate in patrimoniu: 1,19 mil lei

Prejudiciu stabilit aferent sesizărilor penale la contribuabilii persoane juridice si fizice a fost de 65,81 mil lei.

Deficiențele constatate frecvent de organele de control in privința impozitului pe profit, se refera la:

- reducerea bazei de impozitare prin includerea pe costuri a unor cheltuieli fără documente justificative sau nelegale;
- înregistrarea unor cheltuieli supradimensionate;
- neînregistrarea integrala a veniturilor realizate;
- neînregistrarea în contabilitate a diferențelor stabilite prin actele de control;

În privința taxei pe valoarea adăugată acțiunile de control evidențiază următoarele fapte care au condus la fapte de evaziunea fiscală:

- aplicarea eronata a deducerilor;
- neimpozitarea unor operațiuni ce intra în sfera taxei pe valoarea adăugată;
- neînregistrarea ca plătitor la atingerea plafonului stabilit prin acte normative;
- erori de calcul;
- efectuarea de tranzacții (achiziții și livrări) intracomunitare cu entități neplătitoare de taxa pe valoarea adăugată, cu firme fictive sau declarate în stare de inactivitate fiscală.

În ceea ce privește impozitul pe veniturile din salarii și contribuțiile la bugetele sociale, faptele care conduc la evaziune fiscală se refera la:

- neimpozitarea tuturor sumelor plătite salariaților;
  - aplicarea incorectă a impozitării drepturilor salariale;
  - necalcularea și nereținerea impozitului pe salarii;
- nerespectarea legislației privind impozitarea, scutițiile si reducerile de impozit;

### **Măsurile întreprinse de activitatea de trezorerie privind analiza bugetelor de venituri si cheltuieli ale unităților administrativ teritoriale aferent anului 2015**

La data de 31.12.2015, în bugetul local centralizat la nivelul județului Mehedinți, s-au realizat venituri totale in suma de 849,46 mil lei fata de 1.029,59 mil lei prevederi bugetare, în procent de 83%, cu o nerealizare in suma absoluta de 180,13 mil lei.

Valoarea veniturilor încasate în anul 2015 a fost de 1.627 mil lei, fata de 1.414 mil lei în anul 2014, cu o creștere de 115%, din care:

- bugetul de stat 308,71 mil lei
- buget asigurări sociale 206,8 mil lei
- buget fond șomaj 9,09 mil lei
- buget fond asigurări sănătate 99,91 mil lei
- bugete locale 1.002,68 mil lei

Valoarea cheltuielilor totale in anul 2015 au fost de 2.398,2 mil lei, mai mari cu 112% fata de anul 2014 când au fost de 2.137,63 mil lei, cheltuieli bugetare repartizate astfel:

- bugetul de stat 574,71 mil lei
- buget asigurări sociale 599,73 mil lei
- buget fond șomaj 29,37 mil lei
- buget fond asigurări sănătate 216,10 mil lei
- bugete locale 978,29 mil lei

Valoarea operațiunilor prin trezorerie au crescut in anul 2015 fata de anul 2014 cu 124%, astfel 14.723,34 mil lei fata de 11.839,85 mil lei. Operațiunile prin trezorerie au fost repartizate astfel:

- virament 14.340,68 mil lei
- numerar 382,66 mil lei

În anul 2015 valoarea certificatelor de trezorerie transformate în depozit a fost de 2,73 mil lei.

În anul 2015 au fost elaborate și aprobate bugetele de venituri și cheltuieli cu respectarea principiilor și regulilor bugetare prevăzute de lege. În execuție, s-au respectat prevederile Legii nr 273/2006 privind finanțele publice locale, astfel:

- veniturile si cheltuielile au fost cuprinse in structura clasificăției bugetare
- creditele bugetare aprobate s-au utilizat prin deschideri de credite, in limita sumelor aprobate, potrivit destinației stabilite si cu respectarea dispozițiilor legale care reglementează efectuarea cheltuielilor respective;
- virările de credite bugetare atât de la un capitol la altul cât și în cadrul aceluiași capitol bugetar s-au aprobat si efectuat conform legii și înainte de angajarea cheltuielilor; cheltuielile bugetare s-au efectuat numai pe baza de documente justificative parcurgând fazele de angajament, lichidare, ordonanțare și plată conform legii;
- s-a respectat principiul separării atribuțiilor persoanelor care au calitatea de ordonator de credite de atribuțiile persoanelor care au calitatea de contabil conform Normelor metodologice privind organizarea, evidenta si raportarea angajamentelor bugetare si legale.

Unitățile administrativ - teritoriale din jud. Mehedinți au stabilit măsuri și au întreprins acțiuni cu scopul atragerii resurselor financiare necesare acoperirii cheltuielilor pentru desfășurarea normala a activităților la toate instituțiile publice finanțate din bugetele locale.

### **Măsurile întreprinse de activitățile suport ale AJFP Mehedinți în anul 2015**

Biroul Servicii Contribuabili din cadrul AJFP Mehedinți încurajează civismul fiscal al contribuabililor, cărora le furnizează asistența și îndrumarea necesare pentru îndeplinirea corectă și cât mai facilă a obligațiilor fiscale, fapt ce a condus la creșterea conformării voluntare la declarare și plata a contribuabililor, conducând implicit la creșterea eficienței și eficacității administrării și colectării veniturilor.

Astfel, în 2015 au avut loc un număr de 47 întâlniri cu reprezentanții mediului de afaceri precum și cu experții contabili (in parteneriat cu CECCAR Mehedinți). În aceeași

perioada, au avut loc un număr de aproximativ 120 articole de presa și intervenții radio-tv ale reprezentanților AJFP Mehedinți, tot pe tematica fiscală.

În anul 2015 s-au eliberat un număr de 1.011 caziere fiscale, 727 de fapte și sancțiuni au fost înscrise în cazierul fiscal.

S-au valorificat bunuri intrate în proprietatea privată a statului potrivit legii de 0,24 mil lei, din care 0,14 mil lei prin magazin și 0,1 mil lei prin vânzare directă.

Consilierii juridici au asigurat reprezentarea în instanță atât a intereselor proprii ale DGFP Dolj, cât și ale ANAF, MFP și ale Statului Român.

Astfel, din totalul dosarelor, un număr de 2.152 dosare au fost în reprezentare proprie sau în reprezentarea ANAF.

Aceste cauze au avut ca obiect anulare acte impozite și taxe, comerciale, falimente, opoziții la cesiuni părți sociale și penale.

Reprezentarea Statului Român și a MFP în fața instanțelor judecătorești a fost asigurată într-un număr de 129 dosare.

În conformitate cu prevederile art. 76 din Regulamentul Comisiei Europene 987/2009, al Parlamentului European și Consiliului Europei, privind obligativitatea furnizării tuturor informațiilor utile pentru recuperarea creanțelor s-au transmis un număr de 17 informații de CIF în alte State Membre (inclusiv solicitări de informații suplimentare), iar din alte state membre UE s-au primit 16 informații la solicitările de informații).

## **BIROULUI VAMAL MEHEDINȚI**

Biroului Vamal Mehedinți derulează atât activități cu specific de frontieră cât și activități vamale cu specific de interior, precum și activități de supraveghere specială a produselor accizabile, în vederea realizării programului de încasări atât din activitatea derulată în domeniul vamal cât și în domeniul fiscal, în cursul anului 2015 au fost stabilite și puse în aplicare măsuri specifice fiecărui compartiment funcțional, după cum urmează:

### *1. În domeniul operațiunilor vamale de punere în libera circulație și export:*

- au fost procesate un număr total de 1.795 declarații vamale, din care:

- 1.189 declarații vamale de import ;

- 606 declarații vamale de export

- au fost supuse controlului vamal fizic operațiunile de import mărfuri având țara de expediție Serbia și Turcia, în vederea combaterii fraudelor cu privire la felul mărfii și la cantitate;

- s-a realizat consultarea permanentă a bazei de date transmisă de Autoritatea Națională a Vămirilor în vederea evitării subevaluării mărfurilor care fac obiectul importurilor;

### *2. În domeniul activității de controlul ulterior și supraveghere vamala:*

- activitatea de control ulterior asupra operațiunilor vamale derulate prin B.V. Mehedinți a fost realizată conform Planului trimestrial de activitate aprobat de A.N.V..

- în calitate de birou vamal de frontieră, s-a efectuat controlul vamal de intrare/ieșire în/din spațiul comunitar pentru un număr de 3.033 nave fluviale (1.455 pe sensul de intrare și 1.578 pe sensul de ieșire).

- ca urmare activității de supraveghere vamala au fost confiscate un număr de 16.960 buc. țigarete în valoare de 9.676 lei și constatate amenzi în suma de 27.999 lei (sume încasate).

### 3. *In domeniul activității derulata in cadrul Compartimentului Autorizări:*

- au fost respectate termenele de depunere a raportărilor lunare și trimestriale de către toți operatorii economici titulari de autorizații de utilizator final, din raza de competența a B.V. Mehedintși;

- au fost soluționate favorabil toate solicitările operatorilor economici pentru obținerea autorizațiilor de:

- distribuire și comercializare angro băuturi alcoolice și produse din tutun,  
- comercializare în sistem angro sau en detail produse energetice prevăzute la art. 206<sup>16</sup> alin. (3) lit. a)-e) din Legea nr. 571/2003 privind Codul Fiscal.

- Utilizatori finali (art.206<sup>60</sup> alin. (1) lit. k)) - utilizare produse energetice pentru încălzire spitale și instituții de învățământ;

- Utilizator final (art.206<sup>58</sup> alin. (1) lit. f)) - utilizare alcool etilic în scop medical în spitale și farmacii;

*În acest sens, în cursul anului 2015 au fost emise un număr de 36 autorizații în domeniul produselor accizabile, din care:*

- 4 Atestate distribuire și comercializare angro beuturi alcoolice și produse din tutun;

- 21 Atestate Comercializare în sistem en detail produse energetice;

- 3 Atestate Comercializare în sistem angro produse energetice prevăzute la art. 206<sup>16</sup> alin. (3) lit. a)-e) din Legea nr. 571/2003 privind Codul Fiscal.;

- 4 Autorizații utilizator final (art.206<sup>60</sup> alin. (1) lit. k)),

- 1 Antrepozit fiscal de producție vinuri liniștite – mic contribuabil;

- 3 Operator economic înregistrat-produse accizabile nearmonizate.

*Au fost revocate (la solicitarea operatorilor economici):*

- 9 Atestate Comercializare în sistem en detail produse energetice prevăzute la art. 206<sup>16</sup> alin. (3) lit. a)-e) din Legea nr. 571/2003 privind Codul Fiscal.;

- 5 Atestate Comercializare în sistem angro produse energetice prevăzute la art. 206<sup>16</sup> alin. (3) lit. a)-e) din Legea nr. 571/2003 privind Codul Fiscal.;

- 4 Atestate distribuire și comercializare angro bauturi alcoolice și produse din tutun.

### 4. *In domeniul activității de supraveghere fiscală:*

- s-a asigurat supravegherea închiderii mișcărilor cu produse accizabile în regim suspensiv de accize, în cursul anului 2015, pentru un număr de:

- 228 achiziții în regim suspensiv de accize însoțite de documente administrative (e-DA),

- 46 livrări în regim suspensiv de accize însoțite de documente administrative (e-DA);

- verificarea privind respectarea destinației declarate a produselor accizabile în cazul operatorilor economici beneficiari de facilități fiscale/vamale în domeniul produselor accizabile (*produse energetice livrate, în scutire de accize, în vederea utilizării drept combustibil pentru navigație în baza art. 206<sup>60</sup> alin. (1) lit b) din Legea nr.571/2003*);

5. *În domeniul formării continue a personalului din cadrul B.V. Mehedintși în vederea creșterii performanțelor profesionale.*

- în cursul anului 2015 au fost susținute teme de pregătire profesională lunară conform Programului de pregătire profesională continuă aprobat de A.N.V.

6. În domeniul dezvoltării capacității administrative și organizatorice a B.V. Mehedinți, în vederea furnizării serviciilor publice la standardele de calitate prevăzute de legislația în vigoare

- furnizarea unor servicii publice la standardele de calitate este asigurată de procesarea automată a declarațiilor vamale în aplicația informatică SIIV.

7. În domeniul dezvoltării capacității administrative și organizatorice a B.V. Mehedinți, în vederea implementării politicilor vamale ale Uniunii Europene și a colectării drepturilor vamale reprezentând resurse ale bugetului comunitar și național.

În cursul anului 2015 au fost colectate drepturi vamale în suma totală de 18.078.382 lei.

## **CAPITOLUL VII - POLITICI DE DEZVOLTARE REGIONALĂ, INFRASTRUCTURĂ PUBLICĂ DE INTERES LOCAL ȘI TURISM**

În anul 2015, Consiliul Județean Mehedinți, a aprobat Strategia de dezvoltare a județului Mehedinți pentru perioada 2014-2020. În acest sens, s-a urmărit dezvoltarea socio-economică a județului Mehedinți pe termen mediu și lung precum și atragerea de fonduri externe.

Strategia Europa 2020 reprezintă strategia Uniunii Europene (UE) de creștere economică până în anul 2020.

Comisia Europeană (CE) a elaborat Strategia Europa 2020 și propunerile de regulamente pentru perioada 2014-2020, stabilind cadrul general al priorităților de investiții.

UE a definit direcția în care vrea să evolueze Europa până în anul 2020. În acest scop, CE a propus 5 obiective (ținte) principale:

- Ocupare: 75% din populația cuprinsă între 20 și 64 ani ar trebui să aibă un loc de muncă;
- Cercetare dezvoltare: 3% din PIB-ul UE ar trebui investit în cercetare-dezvoltare (C-D);
- Schimbări climatice și energie: obiectivele „20/20/20” în materie de climă/energie ar trebui îndeplinite (reducerea emisiilor de gaze cu efect de seră cu 20% comparativ cu nivelurile din 1990, 20% din energie din surse regenerabile și creșterea eficienței energetice cu 20%);
- Educație: reducerea ratei abandonului școlar timpuriu sub 10% și scăderea numărului persoanelor aflate în/sau expuse riscului de sărăcie și excluziune socială cu cel puțin 20 milioane;
- Incluziune socială și reducerea sărăciei: numărul persoanelor amenințate de sărăcie ar trebui redus cu 20 milioane.

Aceste obiective sunt interconectate și trebuie să se îndeplinească prin realizarea obiectivelor Strategiei Europa 2020 de creștere inteligentă, durabilă și favorabilă incluziunii, accent pus pe rezultate și maximizarea impactului finanțării UE. Pentru a

garanta că fiecare stat membru adaptează strategia Europa 2020 la situația sa specifică, CE a propus ca aceste obiective ale UE să fie transpuse în obiective și traiectorii naționale.

Într-o lume aflată în permanentă schimbare, Uniunea Europeană dorește să devină o economie inteligentă, durabilă și favorabilă incluziunii, în cadrul căreia statele membre își propun atingerea unor obiective ambițioase în domeniul ocupării forței de muncă, în domeniul productivității și coeziunii sociale.

Obiectivele sunt reprezentative pentru cele trei priorități - o creștere inteligentă, durabilă și favorabilă incluziunii - dar nu sunt exhaustive: pentru a sprijini realizarea acestora, va fi necesară întreprinderea unei game largi de acțiuni la nivelul național, al UE și internațional.

Europa 2020 propune 3 priorități, care se susțin reciproc: creștere inteligentă: dezvoltarea unei economii bazate pe cunoaștere și inovare: creștere durabilă: promovarea unei economii mai eficiente din punct de vedere al utilizării resurselor, mai ecologice și mai competitive: creștere favorabilă incluziunii: promovarea unei economii cu o rată ridicată a ocupării forței de muncă, care să asigure coeziunea socială și teritorială.

Comisia Europeană susține 7 inițiative emblematice ce reprezintă strategii la nivel de UE identificate ca motoare pentru implementarea strategiei Europa 2020 și care pot stimula creșterea locurilor de muncă:

- „Uniunea inovării || pentru a îmbunătăți condițiile-cadru și accesul la finanțările pentru cercetare și inovare, astfel încât să se garanteze posibilitatea transformării ideilor inovatoare în produse și servicii care creează creștere și locuri de muncă;
- „Tineretul în mișcare || pentru a consolida performanța sistemelor de educație și pentru a facilita intrarea tinerilor pe piața muncii;
- „Agendă Digitală Europa 2020 || pentru a accelera dezvoltarea serviciilor de internet de mare viteză și pentru a valorifica beneficiile pe care le oferă o piață digitală unică gospodăriilor și întreprinderilor;
- „Europa eficientă în utilizarea resurselor || pentru a permite decuplarea creșterii economice de utilizarea resurselor, pentru a sprijini trecerea la o economie cu emisii scăzute de carbon, pentru a crește utilizarea surselor regenerabile de energie, pentru a moderniza sectorul transporturilor și a promova eficiența energetică;
- „O politică industrială adaptată erei globalizării || pentru a îmbunătăți mediul de afaceri, în special pentru IMM-uri, și a sprijini dezvoltarea unei baze industriale solide și durabile în măsură să facă față concurenței la nivel mondial;
- „O agendă pentru noi competențe și noi locuri de muncă || pentru a moderniza piețele muncii și a oferi mai multă autonomie cetățenilor, prin dezvoltarea competențelor acestora pe tot parcursul vieții în vederea creșterii ratei de participare pe piața muncii și a unei mai bune corelări a cererii și a ofertei în materie de forță de muncă, inclusiv prin mobilitatea profesională;
- „Platforma europeană de combatere a sărăciei || pentru a garanta coeziunea socială și teritorială, astfel încât beneficiile creșterii și locurile de muncă să fie distribuite echitabil, iar persoanelor care se confruntă cu sărăcia și excluziunea socială să li se acorde posibilitatea de a duce o viață demnă și de a juca un rol activ în societate.

Aceste șapte inițiative emblematice vor angaja atât UE, cât și statele membre. Instrumentele UE, în special piața unică, ajutoarele financiare și instrumentele de politică externă, vor fi mobilizate pentru eliminarea blocajelor și îndeplinirea obiectivelor strategiei Europa 2020. Ca prioritate imediată, Comisia identifică măsurile care trebuie luate pentru a defini o strategie credibilă de ieșire din criză, pentru a continua reforma sistemului

financiar, pentru a asigura consolidarea bugetară pentru o creștere pe termen lung și pentru a întări coordonarea în cadrul Uniunii economice și monetare.

Planul de Dezvoltare Regională 2014-2020 al Regiunii Sud-Vest Oltenia este un instrument care susține includerea în strategiile naționale a obiectivelor de investiții ce vor contribui la dezvoltarea socio-economică a regiunii, fundamentează domeniile de intervenție și necesarul de finanțare din fonduri europene în perioada de programare 2014-2020 și cuprinde un portofoliu de proiecte strategice cu impact regional și local. PDR 2014 - 2020 a fost elaborat sub coordonarea Agenției pentru Dezvoltare Regională Sud-Vest Oltenia, constituindu-se în acest sens grupuri de lucru județene și tematice, pe domenii prioritate (infrastructură regională/ competitivitate economică, cercetare, dezvoltare, inovare/ resurse umane, piața muncii, servicii sociale/ agricultura și dezvoltare rurală/ mediu și dezvoltare durabilă). Ca și în cazul exercițiilor anterioare de planificare a dezvoltării regionale, abordarea în ceea ce privește elaborarea PDR este una participativă, reprezentând un proces bazat pe parteneriat și consultare publică cu reprezentanți ai autorităților publice locale, ai serviciilor deconcentrate, instituțiilor publice, patronatelor și alți actori relevanți. PDR reprezintă instrumentul prin care regiunea, plecând de la analiza socio-economică regională și având drept cadru obiectivele tematice, prioritățile de investiții și acțiunile cheie prevăzute de proiectele de regulamente privind fondurile europene, își promovează prioritățile și interesele în domeniul economic, social etc., reprezentând în același timp contribuția regiunii la elaborarea Strategiei Naționale de Dezvoltare 2014-2020.

La nivel regional, s-a constituit Comitetul Regional de Planificare (CRP), având rolul de a sintetiza propunerile grupurilor de lucru subregionale, de a pregăti propuneri privind planificarea și de a ajuta la pregătirea deciziilor Consiliului de Dezvoltare Regională privind adoptarea direcțiilor politice de dezvoltare ale Regiunii și aprobarea PDR. Ca instrument de programare și coordonare planul de dezvoltare trebuie să fie permanent îmbunătățit prin luarea în considerare a evoluțiilor socio-economice care trebuie să fie analizate și adaptate în mod continuu la necesitățile de dezvoltare.

Agentia pentru Dezvoltare Regională Sud-Vest Oltenia a realizat o serie de studii și strategii cu tematica diversă, având ca scop analiza și evaluarea obiectivă a potențialului de creștere al regiunii, evidențierea unei viziuni globale asupra stadiului de dezvoltare al acesteia, pe diverse domenii economice, precum și fundamentarea procesului de planificare strategică a dezvoltării Regiunii Sud-Vest Oltenia și a propunerilor de direcții de acțiune în perioada 2014-2020:

#### *Dezvoltarea turismului la nivel regional*

Domeniul turism din Județul Mehedinți este amplu dezbătut în acest studiu. Potențialul turistic al județului Mehedinți este dat de peisajul format de fluviul Dunărea și de defileul său, de diversitatea reliefului din zona muntoasă, de existența elementelor floristice și faunistice deosebite, multe dintre ele fiind înscrise în rezervații științifice, la care se adaugă impresionante mărturii ale unui trecut de milenii, exprimat printr-o serie de monumente istorice, de arhitectură și artă, unele unice prin valoarea și ineditul lor. Studiul este centrat pe identificarea obiectivelor turistice existente la nivelul județului Mehedinți și pe posibilitățile de dezvoltare a turismului în zona respectivă având în vedere nelimitatul potențial oferit în special de peisajele locale. Printre resursele turistice naturale încă neexploatate la potențialul maxim sunt amintite: Cazanele Dunării, Pădurea Bâlvănești, Pădurea de liliac Ponoarele, Rezervația botanică Svinița.

#### *Dezvoltarea urbană la nivel regional*

Studiul privind dezvoltarea urbană la nivel regional dorește să realizeze o descriere a specificului orașelor din Oltenia în funcție de mai mulți indicatori, cu scopul identificării necesității de dezvoltare a acestora. Au fost analizați o serie de indicatori relevanți pentru descriere, dar cu utilitate în ceea ce privește fundamentarea acțiunilor viitoare. Pentru a se asigura o creștere socială și economică coerentă a regiunii și a fiecărui oraș în parte sunt necesare corelarea strategiilor urbane și identificarea funcțiilor urbane care pot aduce valoare adăugată și diversificarea activităților ca alternative la activitățile monoindustriale.

*Strategia de Dezvoltare Teritorială Integrată a Microregiunii "Oltenia de Sub Munte"*

Teritoriul vizat pentru această strategie este Microregiunea "Oltenia de sub munte" așezată în zona submontană a Carpaților Meridionali care cuprinde arealul situat în partea de nord a județelor Mehedinți, Gorj și Vâlcea cuprins între localitățile Baia de Arama (județul Mehedinți) – spre est și Brezoi (județul Vâlcea) – spre vest, încadrat din punct de vedere geografic în Subcarpații Olteniei și versanții sudici ai munților Căpățâna și Parâng. Din punct de vedere turistic acest areal este denumit „Oltenia de sub Munte II”, o zonă turistică cunoscută și consacrată pe plan național și internațional, care concentrează un patrimoniu natural și cultural de excepție. În limitele dispunerii localităților componente, această zonă se întinde pe o suprafață de aproximativ 1.800 KM<sup>2</sup> și are o populație de 45.563 locuitori.

*Strategia de Dezvoltare Teritorială Integrată a Microregiunii "Oltenia Danubius"*

Această strategie este în concordanță cu propunerile Comisiei Europene privind Politica de Coeziune 2014-2020 de stimulare a dezvoltării durabile și introducerea a unor noi instrumente utilizabile la nivel micro-regional, în vederea consolidării rolului comunităților și al parteneriatelor, respectiv ITI (Instrumente Teritoriale Integrate) și CLLD (Dezvoltarea Locală plasată sub Responsabilitatea Comunității), care sunt preluate în această perioadă de programare la nivelul viitoarelor Programe Operaționale. Teritoriul vizat pentru această strategie este Microregiunea "Oltenia Danubius", compusă din 20 de localități aparținând administrativ – teritorial județelor Mehedinți, Dolj și Olt, respectiv Svinița, Dubova, Eșelnița, Orșova, Drobeta Turnu-Severin, Simian din jud. Mehedinți, Cetate, Calafat, Bistreț, Bechet, Dăbuleni, Piscu Vechi din jud. Dolj și Corabia, Ianca, Gura Padinii, Orlea, Giuvarasti, Gircov, Grojdibodu, Vișina din jud. Olt.

*Studiu privind Dezvoltarea Mediului de Afaceri la Nivel Regional și Impactul Crizei Economice asupra Întreprinderilor*

Acest studiu se are în vedere identificarea nevoilor de dezvoltare la nivel regional și sprijinirea fundamentării strategiilor și planurilor de dezvoltare regională. Analiza factorilor de competitivitate și identificarea problemelor cu care se confruntă regiunea Sud-Vest Oltenia, în scopul găsirii soluțiilor optime pentru rezolvarea acestora, reprezintă o necesitate pentru evaluarea și valorificarea potențialului economic viitor al regiunii. Studiul de față va contribui la identificarea nevoilor de finanțare pentru viitoarea perioadă de programare, la fundamentarea Strategiei de Dezvoltare Regională și a Planului de Dezvoltare Regională, precum și la evidențierea contribuției investițiilor din diverse surse de finanțare la dezvoltarea socio-economică a regiunii, în perioada de programare 2014-2020.

Dat fiind contextul european, național, regional și județean de dezvoltare, creșterea competitivității și atractivității regiunii, determinată de dezvoltarea și modernizarea învățământului universitar și a cercetării, corelate cu activitățile privind dezvoltarea mediului de afaceri justifică orientarea către nevoile de finanțare identificate prin studiu.

*Planul Regional de Acțiune pentru Învățământul profesional și tehnic (PRAI)*



Învățământul profesional și tehnic (TVET) trebuie să contribuie prin oferta educațională și calitatea formării profesionale a absolvenților la dezvoltarea durabilă a comunităților, în condițiile asigurării coeziunii economice și sociale. PRAI este elaborat de consorțiul regional care funcționează la nivelul fiecărei regiuni de dezvoltare.

Analiza realizată în cadrul PRAI trebuie să scoată în evidență faptul că oferta de formare inițială a unităților școlare trebuie să răspundă îndeajuns ca structura și în mare măsură, la cerințele pieței muncii. Din acest motiv, au fost stabilite o serie de priorități, măsuri și acțiuni ce vizează:

- perfecționarea sistemului de formare continuă a resurselor umane din școală;
- creșterea calității sistemului de informare și consiliere profesională;
- adaptarea ofertei educaționale la cerințele socio-economice regionale;
- dezvoltarea infrastructurii;
- facilitarea accesului în învățământul profesional și tehnic a populației școlare din mediul rural.

#### *Planul Regional de Acțiune pentru Ocupare (PRAO)*

PRAO este elaborat la nivelul fiecărei regiuni de dezvoltare și planifică politica de ocupare, la nivel regional, ce reprezintă o nouă șansă în ceea ce privește implicarea tuturor celor angajați în combaterea șomajului și a excluziunii sociale, precum și un sprijin pentru parteneriatele orientate spre o implicare decizională. Elaborat în acord cu strategiile locale și regionale, PRAO pentru Regiunea Sud-Vest Oltenia și-a propus să realizeze un diagnostic realist al situației socio-economice a regiunii, să identifice situația regională în domeniul ocupării forței de muncă și în funcție de acestea, să stabilească prioritățile, măsurile și acțiunile necesare pentru promovarea ocupării forței de muncă și incluziunii sociale. Acest document s-a realizat cu implicarea activă a partenerilor locali și regionali și furnizează cadrul de planificare strategică pe termen mediu în vederea promovării ocupării. PRAO Sud-Vest Oltenia reflectă contextul regional și măsura în care se stabilesc domeniile prioritare care necesită intervenție financiară comunitară pentru a soluționa problemele identificate la nivel regional.

Strategia de dezvoltare județeană se realizează în coordonare cu documentele de programare pentru perioada 2014-2020, respectiv obiectivele strategiei Europa 2020, Agenda Teritorială 2020, Cadrul Strategic Comun, Cadrul Financiar Multi-anual, urmărind concentrarea tematică asupra priorităților stabilite în strategiile europene și consolidarea coeziunii europene. Documentul va avea ca obiectiv coordonarea pachetelor de politici-programe-proiecte, cu problematica teritorială existentă și cu tendințele de dezvoltare ale județului în contextul regional și național, pentru perioada de programare 2014-2020. De asemenea, strategia trebuie să fie un instrument metodologic și tehnic, pe baza căruia să se poată stabili, în parteneriat cu consiliile locale și cu sectorul privat, prioritățile de dezvoltare durabilă ale județului.

*Planul Local de Acțiune pentru Învățământul profesional și tehnic (PLAI)* reprezintă documentul de planificare strategică a ofertei de formare profesională prin învățământ profesional și tehnic în perspectiva anului 2020. Obiectivul principal al PLAI este de a realiza planificarea strategică pe termen lung a nevoilor de dezvoltare a învățământului profesional și tehnic în funcție de nevoile de dezvoltare economică. Se urmărește o corelare între oferta de formare și cererea de pe piața muncii.

PLAI este un document de planificare strategică elaborat la nivel local în parteneriat de către Inspectoratul Școlar Județean Mehedinți prin CLDPS (Comitetul Local pentru Dezvoltarea Parteneriatului Social în formarea profesională), în baza PRAI (Planul Regional

de Acțiune pentru Învățământul Profesional și Tehnic) elaborat de Consorțiul Regional, care este o structură consultativă a Consiliului pentru Dezvoltare Regională în domeniul educației, formării tehnice și profesionale și ocupării forței de muncă.

În baza PLAI sunt elaborate de către Inspectoratele Școlare planurile de școlarizare la nivelul fiecărui județ, urmărindu-se și optimizarea rețelei școlare. PLAI poate fi utilizat și pentru identificarea nevoilor de formare profesională realizată de alți furnizori decât unitățile de învățământ.

PLAI constituie un document cu caracter strategic pentru învățământul profesional și tehnic, fiind corelat cu PRAI.

## CONSILIUL JUDEȚEAN MEHEDINȚI

În cursul anului 2015 Consiliul Județean Mehedinți a derulat următoarele proiecte:

Titlul proiectului	Programul din care este finanțat proiectul	Autoritatea de management /de contractare	Data estimată a finalizării proiectului (potrivit prevederilor în vigoare ale contractului)	Valoarea totală a proiectului (în euro, la cursul BNR de la data semnării contractului de finanțare)	Valoarea eligibilă a proiectului (în euro, la cursul BNR de la data semnării contractului)
« <b>Reabilitarea complexului muzeul regiunii porților de fier și valorificarea lui ca produs turistic</b> »	Programul Operațional Regional 2007-2013, Axa Prioritară 5, Domeniul major de intervenție 5.1	MDRAP	24.12.2015-30.06.2016	Curs = 4,2047 12.804.334,07 euro	9.909.879,27 euro
„ <b>Managementul resurselor biologice și geologice la nivel European și conștientizare a 50 publică în Geoparcul Platoul Mehedinți</b> ”	Program Operațional Sectorial Mediu	POS Mediu	31.12.2015-30.04.2016	Curs 4,4610 357.450.57 euro	302.878,73 euro

<b>Titlul proiectului</b>	<b>Programul din care este finanțat proiectul</b>	<b>Autoritatea de management /de contractare</b>	<b>Data estimată a finalizării proiectului (potrivit prevederilor în vigoare ale contractului)</b>	<b>Valoarea totală a proiectului (în euro, la cursul BNR de la data semnării contractului de finanțare)</b>	<b>Valoarea eligibilă a proiectului(în euro, la cursul BNR de la data semnării contractului)</b>
„Reabilitare DJ 670 Negoiești – Florești (DN 67) km 64+180 – 89+890, județul Mehedinți”	Programul Operațional Regional 2007-2013	MDRAP	15.06.2016	Curs= 4.2975 12.856.277,42 euro	10.344.899,87 euro
„Sistem de management integrat al deșeurilor solide în județul Mehedinți”	Programul Operațional Sectorial Mediu	Ministerul Mediului si Schimbărilor Climatice	15.06.2016	Curs= 4.4303 27.059.288,31 euro	19.883.277,88 euro
„Optimizarea capacitatii de interventie in situatii de urgenta in Regiunea Sud-Vest Oltenia*	Programul Operațional Regional DMI 3.3	Ministerul Dezvoltării Regionale și Administrației publice	30.06.2016	Curs 4,4291 4.993.414,01	4.022.431,19
Controlul integrat al poluarii cu nutrienti-Vinjulet	Banca Internațională pentru Reconstrucție si Dezvoltare	Ministerul Mediului si Schimbărilor Climatice	2016-pana la finalizarea lucrărilor	Curs 4.4353 373.166,41	373.166,41
Controlul integrat al poluarii cu nutrienti-Patulele	Banca Internațională pentru Reconstrucție si Dezvoltare	Ministerul Mediului si Schimbărilor Climatice	2016-pana la finalizarea lucrărilor	Curs 4.4353 373.166,41	373.166,41
„Si noi avem nevoie de sprijin”	Graturi SEE	MMFPS	30.12. 2016	Curs 4.4521 321.434 euro	314.434 euro
<b>Total</b>					<b>59.138.531.2 EURO</b>

### **Infrastructura tehnico-edilitară din județ**

Infrastructura tehnico-edilitara - ansamblul sistemelor de utilități publice destinate furnizării/prestării serviciilor de utilități publice; infrastructura tehnico-edilitara aparține domeniului public ori privat al unităților administrativ-teritoriale și este supusa regimului juridic al proprietății publice sau private. Art. 2, lit. j ,legea 51/2006

### **Infrastructura de transport rutieră**

Județul Mehedinți este traversat de 3 Axe prioritare ale rețelei europene de transport (TEN-T):

- Axa prioritară 7 (rutieră) – fostul Coridor Pan-european IV;
- Axa prioritară 18 (fluviul Dunărea) – fostul Coridor Pan-european VII;
- Axa prioritară 22 (feroviară);

### **Rețea de bază (TEN-T Core):**

- (legătura cu regiunea Vest – Timișoara) Orșova – Drobeta Turnu Severin – Calafat (legătura cu Bulgaria – trecere frontiera Vidin)

Punct de trecere a frontierei (rutier) : Drobeta Turnu Severin (Porțile de Fier I) **Rețea extinsă (TEN-T Comprehensive):**

- Drobeta Turnu Severin – Craiova

Cele 2 drumuri europene care traversează județul sunt:

- **E70:** (frontiera cu Serbia) Moravița - Timișoara - **Drobeta Turnu Severin** - Craiova - Caracal - Alexandria - București – Giurgiu-Pod Giurgiu (frontiera cu Bulgaria)
- **E771: Drobeta Turnu Severin – Porțile de Fier I** (frontiera cu Serbia)

Conform datelor statistice oficiale județul Mehedinți dispunea în anul 2013 de drumuri publice în lungime totală de 1872 kilometri, din care:

- drumuri naționale: 449 km
- drumuri județene: 702 km
- drumuri comunale: 721 km.

Dintre acestea, 719 km sunt modernizate (38,5% din total), 334 km cu îmbrăcămînți ușoare rutiere (18% din total), 717 km pietruite (38%) și 102 km de pământ (5,5%).

În perioada 2009-2013 s-au construit în total numai 15 km de drumuri naționale, însă au fost în creștere cele modernizate, de la 483 km în 2009, la 719 km în 2013 (reprezentând o creștere de 33%).

Densitatea drumurilor publice raportat la suprafața județului este de 37 km la 100 km<sup>2</sup> de teritoriu, puțin sub media regională, de 38 km.

### **Turism**

Poziția geografică în care este așezat județul Mehedinți, aceea a unui uriaș amfiteatru dispus în trepte, ce coboară dinspre nord-vest spre sud-est, de la munți spre câmpie, beneficiază de condiții optime de dezvoltare a unor forme variate de turism.

Peisajul format de fluviul Dunărea și de defileul său, unic în țară, diversitatea reliefului, prezența unor elemente de floră și faună variate, multe specii fiind de mare importanță științifică, completate de impresionante mărturii ale unui trecut de milenii, dar și multe ale prezentului, exprimat prin edificii istorice, de arhitectură și artă, construcții tehnice unice prin valoarea și ineditul lor, oferă celor care ajung pe aceste meleaguri experiențe inedite și posibilități de petrecere a timpului liber într-un mod pe cât de plăcut pe atât de interesant.

În anul 2015, **sosirile** înregistrate în structurile de primire turistică au crescut cu 56,3 % față de cele înregistrate în anul 2014, sosirile turiștilor români reprezentând 86,0 % din total sosiri, iar pe tipuri de structuri de cazare turistică, hotelurile dețin ponderea cea mai mare (54,6 %).

**Înnoptările** înregistrate în anul 2015, au crescut cu 47,6 % față de cele înregistrate în anul 2014, înnoptările turiștilor români reprezentând 89,1 % din total înnoptări, iar pe tipuri de structuri de cazare turistică, hotelurile dețin ponderea cea mai mare (58,2 %).

**Sosiri și înnoptări în structuri de primire turistică cu funcțiuni de cazare în perioada 1.I. – 31.XII.:**

	SOSIRI			ÎNNOPTĂRI		
	Anul 2014 - număr -	Anul 2015 - număr -	2015 față de 2014 - % -	Anul 2014 - număr -	Anul 2015 - număr -	2015 față de 2014 - % -
<b>Total, din care:</b>	<b>51792</b>	<b>80971</b>	<b>156,3</b>	<b>112159</b>	<b>165587</b>	<b>147,6</b>
Turiști români	46653	69621	149,2	104251	147605	141,6
Turiști străini	5139	11350	220,9	7908	17982	227,4

**Indicele de utilizare netă** a locurilor de cazare în perioada decembrie 2014 – decembrie 2015, a avut următoarea evoluție:

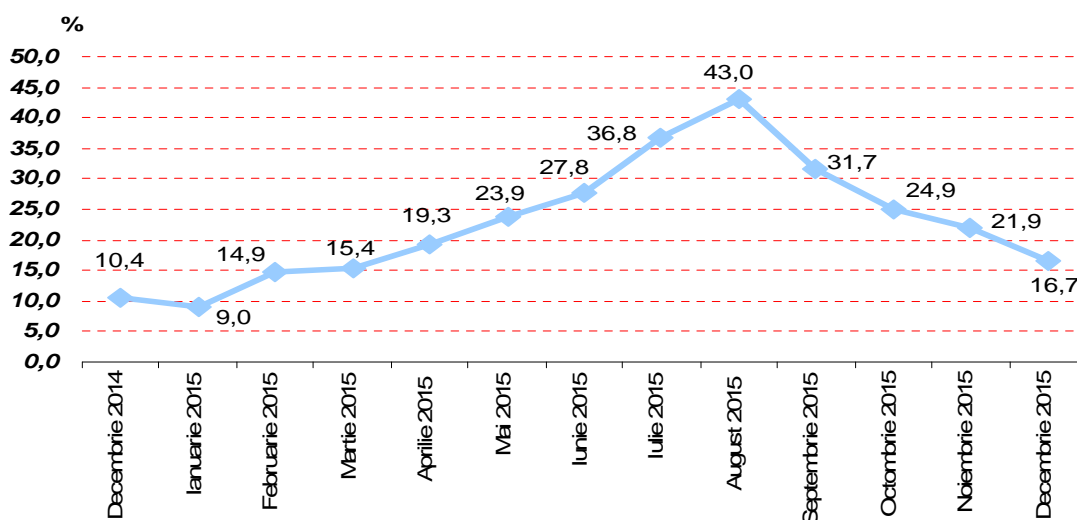

## CAPITOLUL VIII – PIAȚA MUNCII

### AGENȚIA JUDEȚEANĂ PENTRU OCUPAREA FORȚEI DE MUNCĂ – MEHEDINȚI

Principalele obiective ale AJOFM Mehedinți în anul 2015 de importanță majoră au fost:

- satisfacerea operativă a unui număr cât mai mare de oferte de locuri de muncă;
- sprijinirea persoanelor neocupate pentru găsirea, în timp util, a unui loc de muncă sau a unei posibilități de formare profesională folosind eficient măsurile active pentru stimularea ocupării forței de muncă.

AJOFM Mehedinți și-a orientat activitatea către cerințele clienților săi și a acționat pe piața forței de munca locale în baza programelor de acțiuni pentru ocuparea forței de munca, a planului de formare profesională și a indicatorilor de performanță pentru anul 2015, cadrul legal fiind asigurat de către prevederile Legii nr 76/2002 privind sistemul asigurărilor pentru șomaj și stimularea ocupării forței de muncă, cu modificările și completările ulterioare.

La sfârșitul anului 2015, rata șomajului în județul Mehedinți a fost de 10,65%, situația șomerilor în județul Mehedinți la data de 31.12.2015 fiind următoarea :

- șomeri indemnizați 3.454 persoane (28,27%)
- șomeri neindemnizați 8.765 persoane (71,73%)

Total șomeri 12.219 persoane, din care 4.745 femei

Repartizarea șomerilor înregistrați la data de 31.12.2015 în funcție de mediul de proveniență se prezintă astfel :

- mediul urban 3.044 persoane (24,91%)
- mediul rural 9.175 persoane (75,09%)

În perioada 01.01.2015 - 31.12.2015 dinamica și structura șomajului se prezintă astfel :

2015	Ian.	Feb.	Mar.	Apr.	Mai	Iun.	Iul.	Aug.	Sept.
Număr șomeri	11.921	12.113	11.732	11.389	10.789	11.007	11.182	11.401	11.214
Bărbați	7.210	7.349	7.151	6.906	6.551	6.703	6.736	6.832	6.665
Femei	4.711	4.764	4.581	4.483	4.238	4.304	4.446	4.569	4.549
<b>Rata șomaj județ %</b>	<b>10,14</b>	<b>10,3</b>	<b>9,98</b>	<b>9,68</b>	<b>9,17</b>	<b>9,36</b>	<b>9,51</b>	<b>9,69</b>	<b>9,54</b>
Rata șomaj medie țară %	5,46	5,51	5,37	5,12	4,93	4,94	4,99	4,91	4,89

2015	Oct.	Nov.	Dec.
Număr șomeri	12.557	12.282	12.219
Bărbați	7.624	7.508	7.474
Femei	4.933	4.774	4.745
<b>Rata șomaj județ %</b>	<b>10,95</b>	<b>10,71</b>	<b>10,65</b>
Rata șomaj medie țară %	4,88	4,88	4,90

În anul 2015, comparând rata șomajului înregistrată în fiecare lună la nivelul județului Mehedinți, se constată că aceasta a avut un vârf la sfârșitul lunii februarie 2015 (10,3%), apoi o traiectorie descrescătoare în perioada martie (9,98 %) - mai (9,17 %); în luna iunie 2015 s-a ajuns din nou la o valoare mai mare (9,36 %) datorată începerii înregistrării în bazele noastre de date a absolvenților instituțiilor de învățământ din promoția 2015 pentru a putea beneficia de indemnizația de șomaj cuvenită, iar în perioada iulie-octombrie 2015, rata șomajului a avut din nou să aibă o linie ascendentă (la 31.10.2015 înregistrându-se cea mai mare valoare de 10,95%, corespunzătoare unui număr de 12.557 șomeri, indemnizați și neindemnizați), acest aspect fiind datorat mai multor motive și anume:

- continuarea înregistrării în evidențele noastre a absolvenților diferitelor forme de învățământ din promoția 2015 pentru a beneficia de indemnizația de șomaj conform prevederilor legale;
- disponibilizările colective de personal din cadrul mai multor angajatori din județul Mehedinți, dar în special de la Regia Autonomă pentru Activități Nucleare Drobeta Turnu Severin;
- concedieri curente de personal din partea mai multor agenți economici;
- reducerea activităților, datorită condițiilor meteorologice, la agenții economici din anumite sectoare de activitate ( agricultură, construcții, transporturi, prestări servicii, etc.).

Și în 2015 rata șomajului s-a situat la un nivel ridicat. acest lucru fiind datorat și valorii destul de mici a indicatorului „ populația activă civilă ”, la care se raportează numărul șomerilor înregistrați, care a fost de 117.600, respectiv 114.700 persoane spre sfârșitul anului.

Specific județului Mehedinți este că există toate formele de relief și sunt zone unde nu se poate ajunge la ore convenabile cu mijloacele de transport în comun, iar șomerii se deplasează foarte greu spre punctele noastre de lucru (din municipiul Orsova, orașele Strehaia, Baia de Aramă, Vânju Mare și comuna Cujmir) sau spre agenția locală din Drobeta Turnu Severin; creșterea gradului de ocupare a populației active și în mod special a celei din mediul rural constituie o prioritate a activității AJOFM Mehedinți, peste 75% din șomerii înregistrați în evidențele noastre având domiciliul în aceste comunități, conform datelor statistice de la sfârșitul anului 2015.

Caracteristic județului nostru este și faptul că marea majoritate a locurilor de muncă vacante (care sunt create de agenții economici) sunt situate în zonele urbane și în special în cea a municipiului reședință Drobeta Turnu Severin, și nu pot fi accesate de șomerii din mediul rural datorită cheltuielilor determinate de folosirea mijloacelor de transport și/sau a condițiilor de cazare.

Județul Mehedinți se confruntă cu o lipsă acută de locuri de muncă vacante în mediul rural (cu toate că primăriile dețin destule spații care ar putea fi folosite pentru producție, existând și o slabă implicare a unor comunități locale în rezolvarea problematicii șomajului la nivel local, și cu un nivel scăzut al investițiilor care să creeze noi locuri de muncă, acest lucru determinând o situație deosebită a șomajului (număr mare de șomeri în mediul rural, număr mare de șomeri neindemnizați, care fac parte din șomerii descurajați și foarte greu integrabili, inexistența locurilor de muncă în mediul rural, numărul redus al locurilor de muncă în mediul urban, număr mare de agenți economici care și-au întrerupt activitățile).

În ceea ce privește repartizarea șomerilor beneficiari de indemnizație de șomaj pe categorii de vârstă, ponderea cea mai mare o au șomerii cu vârstă în intervalul 40-50 ani (1.335 persoane), urmați de cei cu vârstă peste 55 ani (700 persoane), cei cu vârstă în intervalul 50-55 ani (634 persoane), cei cu vârstă sub 25 ani (376 persoane), cei cu vârstă în intervalul 30-40 ani (297 persoane) și cei cu vârstă în intervalul 25-29 ani (112 persoane) plata tuturor drepturilor bănești fiind făcută întotdeauna la termen, neexistând nici o problemă din acest punct de vedere.

În ceea ce privește repartizarea șomerilor neindemnizați pe categorii de vârstă, ponderea cea mai mare o au șomerii cu vârstă în intervalul 40-50 ani (2.547 persoane), urmați de cei cu vârstă în intervalul 30-40 ani (2.425 persoane), cei cu vârstă în intervalul 50-55 ani (1.197 persoane), cei cu vârstă peste 55 ani (1.025 persoane), cei cu vârstă sub 25 ani (832 persoane) și cei cu vârstă în intervalul 25-29 ani (739 persoane).

În anul 2015 au continuat disponibilizările colective de personal din partea angajatorilor din județul Mehedinți. La data de 31.12.2015 situația agenților economici care au efectuat concedieri colective de personal (1.935 persoane) se prezintă astfel :

- SC Eurotyres Manufacturing SRL Dr. Tr. Severin, 159 persoane
- Societatea de Servicii Hidroenergetice HIDROSERV SA, sucursala Portile de Fier, 105 persoane
- SPEEH HIDROELECTRICA SA, sucursala Portile de Fier, 16 persoane
- Regia Autonomă pentru Activități Nucleare Drobeta Turnu Severin, RAAN executiv, 73 persoane
- Regia Autonomă pentru Activități Nucleare Drobeta Turnu Severin, ROMAG PROD, 904 persoane
- Regia Autonomă pentru Activități Nucleare Drobeta Turnu Severin, ROMAG TERMO, 548 persoane
- SC Cons Noris Proiect SRL Drobeta Turnu Severin, 30 persoane

pe lângă aceste concedieri colective existând și alte concedieri curente de personal din partea altor angajatori.

În vederea creșterii gradului de ocupare a forței de muncă din județul Mehedinți, instituția noastră a acționat pe piața locală a forței de muncă în baza unui program de ocupare a forței de muncă pe anul 2015, a unui plan de formare profesională și a unor



indicatori de performanță stabiliți de către Agenția Națională pentru Ocuparea Forței de Muncă.

Îndeplinirea programului de ocupare pe tipuri de măsuri active, în perioada 01.01.2015 - 31.12.2015, este următoarea:

Nr. Crt.	Tip măsura activă	Realizat la 31.12.2015
1	Total persoane încadrate, din care :	<b>5.006</b>
2	Număr persoane încadrate prin acordarea serviciilor de mediere	<b>3.326</b>
3	Număr persoane ocupate ca urmare a acordării serviciilor de informare și consiliere	<b>189</b>
4	Număr persoane încadrate prin organizarea cursurilor de formare profesională	<b>449</b>
5	Ocuparea forței de muncă prin acordarea de alocații pentru șomerii încadrați înainte de expirarea șomajului	<b>146</b>
6	Încadrarea șomerilor peste 45 ani sau unici susținători ai familiilor monoparentale prin subvenționarea locurilor de muncă	<b>651</b>
7	Încadrarea șomerilor care mai au cel mult 5 ani până la pensie prin subvenționarea locurilor de muncă	<b>1</b>
8	Încadrarea prin stimularea mobilității forței de muncă	<b>126</b>
9	Încadrarea absolvenților instituțiilor de învățământ prin subvenționarea locurilor de muncă	<b>88</b>
10	Încadrarea absolvenților care beneficiază de prima de încadrare	<b>28</b>
11	Încadrarea persoanelor cu handicap prin subvenționarea locurilor de muncă	<b>1</b>
12	Încadrarea persoanelor supuse riscului de marginalizare socială prin subvenționarea locurilor de muncă	<b>1</b>

În ceea ce privește planul de formare profesională, în intervalul de timp 01.01.2015 - 31.12.2015 au fost cuprinse la cursuri de calificare un număr total de 1.077 persoane (față de 952 persoane programate pentru anul 2015), din care 1.077 șomeri (952 șomeri programați în acest an).

Astfel, până la data de 31.12.2015, AJOFM Mehedinți a organizat un număr de 54 cursuri de calificare / recalificare pentru șomeri în meseriile de barman, bucătar, brutar, dulgher-tâmplar-parchetar, lucrător în creșterea animalelor, lucrător în cultura plantelor, lucrător în comerț, operator calculator, ospătar, zidar-pietrar-tencuitor, fierar-betonist, zugrav-tapetar-vopsitor-ipsosar, frizer, comerciant vânzător, inspector resurse umane, coafor, cofetar-patiser, comunicare în limba germană, electrician, formator, lucrător în structuri pentru construcții, manager proiect, manichiurist-pedichiurist, recepționar hotel, sudor electric, administrator pensiune turistică, coafor, cofetar-patiser, instalator instalații tehnico-sanitare și gaze.

În perioada 01.01.2015-31.12.2015, 726 șomeri au absolvit aceste forme de învățământ, iar în urma participării la cursurile de formare profesională finanțate din bugetul asigurărilor pentru șomaj (atât cele începute în anul 2015 cit și cele demarate în

2014) au fost încadrate în muncă (sau au primit certificate de producător agricol) un număr total de 449 persoane din care 250 femei.

Fundamentarea nevoii de formare profesională la nivelul județului Mehedinți s-a făcut ținând cont de următoarele aspecte:

- numărul și structura absolvenților din învățământul profesional, liceal și postliceal, a altor persoane cuprinse în diverse forme de pregătire;
- numărul șomerilor calificați pe meserii;
- numărul și structura locurilor de muncă vacante declarate de agenții economici pe meserii;
- direcțiile de dezvoltare ale județului pe termen scurt și mediu;
- posibilitățile de absorbție a personalului calificat;
- solicitările șomerilor rezultate în urma medierii muncii, a informării și consilierii privind cariera;
- strategia de formare profesională stabilită la nivel național în concordanță cu directivele UE privind formarea profesională continuă;
- rezultatele obținute în anii anteriori în activitatea de formare profesională.

Planul de formare profesională nu se adresează numai șomerilor ci și altor categorii de persoane care beneficiază de gratuitate și anume persoane care mai au cel mult 9 luni până la eliberarea din detenție, persoane din mediul rural care nu realizează venituri, etc.

Pornind de la ideea că formarea profesională este o măsură activă definitorie privind stabilirea profilului profesional al oricărei persoane aflate în căutarea unui loc de muncă, prin organizarea cursurilor de calificare s-a urmărit satisfacerea cererilor imediate de pe piața forței de muncă, dar și creșterea șanselor de ocupare ale șomerilor.

Formarea profesională contribuie substanțial la echilibrarea pieței muncii dacă cursurile de calificare sunt organizate la cererea agenților economici și sunt demarate imediat ce se primește o solicitare din partea acestora.

Pe parcursul perioadei ianuarie-decembrie 2015, AJOFM Mehedinți a organizat cursuri de calificare/recalificare în colaborare cu CRFPA Mehedinți și CRFPA Dolj.

Pentru realizarea programului de ocupare a forței de muncă și a planului de formare profesională, la nivelul județului s-au întreprins următoarele acțiuni:

- deplasări permanente la sediile agenților economici în vederea depistării de noi locuri de muncă și scurtarea pe cât posibil a timpului scurs de la data declarării locurilor de muncă vacante până la data ocupării;
- organizarea bursei generale a locurilor de muncă în data de 24.04.2015, în urma căreia au fost încadrați în muncă un număr total de 180 șomeri;
- organizarea unei burse a locurilor de muncă la cererea pieței muncii în data de 16.07.2015 în Drobeta Turnu Severin în urma căreia au fost încadrați în muncă 82 șomeri;
- organizarea bursei locurilor de muncă pentru absolvenți în data de 25.09.2015, în urma căreia au fost încadrate în muncă un număr total de 63 persoane, din care 12 absolvenți ai diferitelor forme de învățământ.

O atenție deosebită a fost acordată activității de informare și consiliere profesională, la aceasta măsură activă fiind cuprinși, cu prioritate, șomerii din mediul rural, cei de lungă durată și cei de etnie roma, numărul șomerilor, atât indemnizați cât și neindemnizați, care au fost cuprinși cel puțin o dată la aceasta măsură activă fiind de 8.323 persoane în perioada ianuarie - decembrie 2015.

Pe tot parcursul anului 2015 creșterea gradului de ocupare a populației active din mediul rural a constituit o prioritate a activității AJOFM Mehedinți.

Numărul total al persoanelor din mediul rural încadrate în munca în perioada 01.01.2015-31.12.2015 a fost de 1.769 ( 5.006 persoane angajate în acest an), respectiv 35,34 %.

Un grup țintă cărui i s-a acordat o atenție deosebită având în vedere greutățile pe care le întâmpina la găsirea și ocuparea unui loc de munca, îl constituie cetățenii de etnie rromă, cei mai mulți fiind în localitățile Gruia, Eșelnița, Gârla Mare, Jiana, Strehaia, Vânjuleț, etc.

În urma acțiunilor întreprinse, până la data de 31.12.2015 au fost încadrați în munca un număr de 16 rromi (din care 6 femei de etnie rromă).

### Efectivul de salariați

La sfârșitul anului 2015 în județul Mehedinți erau 42.676 salariați din care 1.382 lucrau în *Agricultură, vânătoare și servicii anexe, Silvicultură și Pescuit*, 16.216 în *Industria și Construcții*, iar 25.078 în *Servicii*.

Evoluția pe luni a efectivelor de salariați în cursul anului 2015:

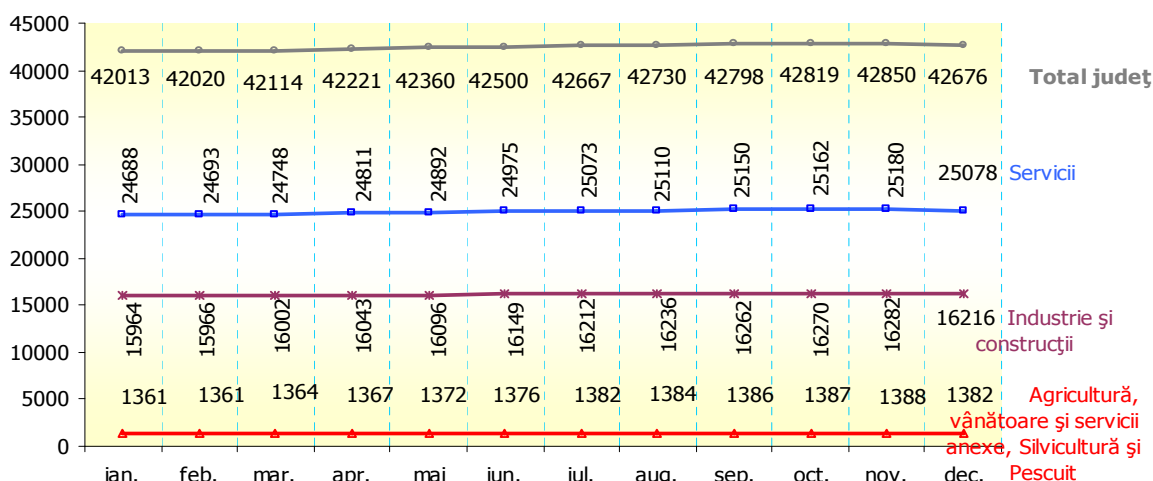

### Câștigul salarial

În anul 2015, **câștigul salarial mediu brut lunar** s-a situat între 1.948 lei/salariat înregistrat în luna februarie și 2.317 lei/salariat nivel maxim înregistrat în luna decembrie, iar cel **net** a înregistrat valorile extreme în aceleași luni (1.412 lei/salariat în februarie, respectiv 1.675 lei/salariat în decembrie).

În privința câștigului salarial, județul Mehedinți se află pe locul 20 în ierarhia județelor, la sfârșitul anului 2015.

Graficul următor redă câștigurile salariale în perioada ianuarie-decembrie 2015:

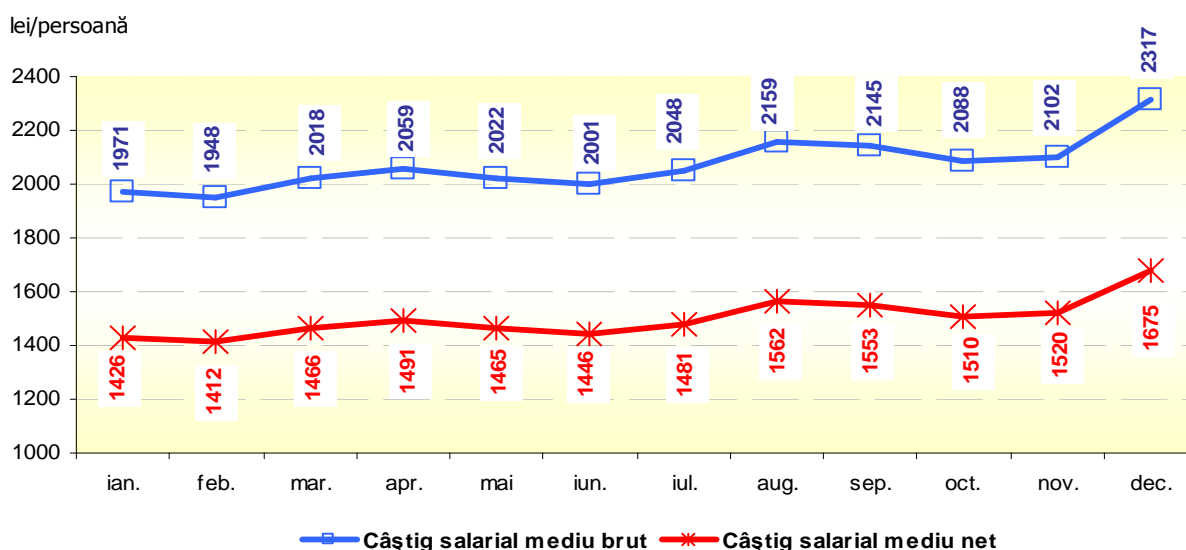

Promovarea imaginii instituției a stat în atenția noastră și s-a urmărit în mod special prezentarea serviciilor oferite de AJOFM Mehedinți și popularizarea, transparentă și obiectivă, a acțiunilor întreprinse în vederea creșterii gradului de ocupare a forței de muncă, acest lucru fiind solicitat și tuturor salariaților instituției.

O dată cu aderarea țării noastre la Uniunea Europeană începând cu data de 01.01.2007, România face parte din rețeaua EURES (European Employment Services), rețea de cooperare între Comisia Europeană și serviciile publice de ocupare din statele membre ale spațiului economic european și Elveția, precum și alte instituții sau organisme implicate pe piața muncii din acest spațiu, scopul principal fiind acela de a facilita libera circulație a forței de muncă.

Agentia Națională pentru Ocuparea Forței de Muncă, în demersul său de a oferi asistență specializată atât angajatorilor care doresc să recruteze forța de muncă din SEE și Elveția, cât și persoanelor aflate în căutarea unui loc de muncă în spațiul european, a constituit o rețea de consilieri EURES, câte unul în fiecare județ. ANOFM, prin intermediul website-ului propriu [www.eures.anofm.ro](http://www.eures.anofm.ro) - pune la dispoziția persoanelor interesate toate ofertele de locuri de muncă vacante primite de către consilierii EURES români din țările SEE și Elveția.

În afara secțiunilor dedicate angajatorilor, persoanelor aflate în căutarea unui loc de muncă există și o secțiune cu datele de contact ale tuturor consilierilor EURES din România. De asemenea, pe acest site, pot fi făcute publice și ofertele angajatorilor români care doresc să recruteze forța de muncă din statele SEE și Elveția.

În ceea ce privește oferta de locuri de muncă vacante existentă la nivel european, aceasta poate fi vizualizată accesând adresa : [www.eures.europa.eu](http://www.eures.europa.eu)

Portalul funcționează ca un târg virtual de joburi la nivel european și conține oportunități de angajare din toate statele membre UE. Portalul oferă și posibilitatea creării

de conturi personale pentru angajatori și pentru persoanele aflate în căutarea unui loc de muncă. Ofertele de muncă publicate pe portalul EURES, sunt transmise de către membrii și partenerii EURES, mai ales de către serviciile publice de ocupare, aceste oferte acoperind o gamă largă de profesii și meserii.

Începând cu luna iulie 2007, ca urmare a desființării Oficiului pentru Migrația Forței de Muncă, atribuțiile acestuia au fost transferate și preluate de către structurile din cadrul Agenției Naționale pentru Ocuparea Forței de Muncă.

Între aceste atribuții se număra și înscrierea în bazele de date a cetățenilor români (șomeri, persoane care nu întrunesc condițiile pentru a fi înregistrate ca șomeri) care doresc să lucreze în străinătate, în țările cu care România are încheiate acorduri și în toate statele membre ale Uniunii Europene. Astfel, Agenția Județeană pentru Ocuparea Forței de Muncă Mehedinți a preluat activitatea de înscriere în baza de date a solicitanților de locuri de muncă în străinătate din județul nostru. Fiecare solicitant de loc de muncă în străinătate trebuie să prezinte un dosar personal ce va conține mai multe documente necesare înregistrării într-o baza de date.

În perioada 01.01.2015-31.12.2015, un număr de 633 persoane s-au prezentat la sediul instituției noastre, s-au înregistrat în baza ca fiind în căutarea unui loc de muncă în străinătate sau au primit informații referitoare la modalitățile de căutare a unui loc de muncă în spațiul economic european.

Tuturor celor interesați le-au fost oferite pliante, broșuri, referitoare la rețeaua Eures România sau despre condiții de muncă și viață din diverse țări europene. De asemenea, au mai fost și alte persoane care au solicitat astfel de informații fie telefonic fie prin intermediul calculatorului (e-mail), atât cu domiciliul în Mehedinți cât și din alte județe, numărul acestora fiind destul de mare.

În concluzie, putem spune că această modalitate de căutare a unui loc de muncă în străinătate prin intermediul rețelei Eures se va dezvolta în viitor, în special în rândul persoanelor cu un nivel de instruire mai ridicat, iar cunoașterea unei limbi străine de circulație internațională (în special limba engleză) a devenit o cerință obligatorie. O dată cu intrarea României în Uniunea Europeană există riscul ca un număr tot mai mare de persoane bine calificate să părăsească întreprinderile și să plece la lucru în străinătate, determinând un deficit de forță de muncă, AJOFM Mehedinți revenindu-i sarcina de a compensa acest deficit mai ales cu forța de muncă provenind din mediul rural (unde există o rezervă de forță de muncă) prin cuprinderea acestora la cursuri de calificare/recalificare, în condițiile promovării unei mobilități sporite a forței de muncă.

Punctele slabe în domeniul ocupării forței de muncă și formării profesionale identificate în cadrul activităților desfășurate de AJOFM Mehedinți pe parcursul anului 2015 au fost:

- nivelul scăzut al investițiilor care să determine apariția de noi locuri de muncă;
- lipsa aproape în totalitate a locurilor de muncă vacante în mediul rural;
- lipsa studiilor sau nivelul scăzut al acestora la șomerii din mediul rural (în special la cei neindemnizați), fapt care îngreunează cuprinderea acestora la cursuri de calificare;
- concentrarea locurilor de muncă vacante în comunitățile urbane și mai ales în zona municipiului reședință de județ și lipsa posibilităților de accesare a acestora (locuință, transport) de către persoanele din mediul rural;
- lipsa implicării comunităților locale în domeniul ocupării forței de muncă și formării profesionale;

- necorelarea planului de învățământ cu cerințele pieței locale a forței de muncă, tinerii absolvenți, mai ales cei ai învățământului profesional, liceal și postliceal neavând, la absolvire, competențele profesionale necesare ocupării unui loc de muncă;
- rezistența întimpinată, mai ales din partea șomerilor neindemnizați, de a participa la cursuri de calificare;
- lipsa de preocupare a angajatorilor pentru perfecționarea continuă a propriilor salariați;
- mentalitatea greșită a unor șomeri privind ocuparea unui loc de muncă în sectorul privat (salariu mic) și dorința de a se angaja în sectorul de stat;
- rezistența întâmpinată, mai ales din partea șomerilor cu vârsta peste 40-45 ani, privind schimbarea meseriei prin participarea la cursuri de formare profesională;
- număr insuficient de salariați care lucrează în cadrul AJOFM Mehedinți;
- numărul mic al agenților economici privați (furnizori autorizați pentru servicii de mediere și informare / consiliere profesională care să se ocupe de plasarea în muncă a șomerilor.

Pentru contracararea acestor puncte salariații AJOFM Mehedinți s-au implicat astfel:

- înregistrarea în bazele de date ale persoanelor aflate în căutarea unui loc de muncă, ca șomeri indemnizați sau neindemnizați;
- aplicarea măsurilor active de combatere a șomajului: informarea și consilierea profesională, medierea muncii, organizarea de burse ale locurilor de muncă, formarea profesională, consultanță și asistență pentru începerea unei afaceri pe cont propriu, completarea veniturilor salariale ale angajaților, stimularea mobilității forței de muncă, subvenționarea locurilor de muncă, acordarea unor facilități, în limita bugetului alocat;
- asigurarea selecției persoanelor aflate în baza de date a instituției în conformitate cu locurile de muncă vacante comunicate de agenții economici, diminuarea intervalului de timp cuprins între data comunicării și data ocupării unui loc de muncă vacant;
- organizarea cursurilor de calificare/recalificare;
- efectuarea de controale la agenții economici din județ care beneficiază (sau au beneficiat) de subvenții din bugetul asigurărilor pentru șomaj la încadrarea în muncă a diferitelor categorii de persoane (absolvenți ai instituțiilor de învățământ, persoane peste 45 ani, unici întreținători de familie, persoane cu handicap, etc.) pentru verificarea respectării prevederilor Legii nr 76/2002, modificată și completată;
- urmărirea realizării indicatorilor de performanță, a programului de ocupare și a planului de formare profesională a șomerilor;
- înscrierea în bazele de date a solicitanților de locuri de muncă în străinătate din județul nostru și oferirea de informații celor interesați privind modalitățile de căutare a unui loc de muncă în spațiul economic european;
- derularea, în condițiile în care există posibilități de plasare sau autorizare, a unor programe de formare profesională în meserii solicitate pe piața locală a forței de muncă; aceste programe se vor putea realiza numai prin implicarea partenerilor sociali și comunităților locale.

Punctele tari în domeniul ocupării forței de muncă și formării profesionale în cadrul activităților desfășurate de AJOFM Mehedinți pe parcursul anului 2015 au fost:

- buna structură organizatorică a instituției noastre, în județ existând o agenție locală în Drobeta Turnu Severin și 5 puncte de lucru în Orsova, Strehaia, Baia de Aramă, Vânju Mare și Cujmir, evitându-se astfel deplasările de către clienții noștri spre municipiul reședință de județ;
- salariații din cadrul AJOFM Mehedinți au o bună pregătire profesională în domeniul ocupării forței de muncă și formării profesionale;
- existența unei rețele informatice bine pusă la punct, care asigură furnizarea unor servicii prompte și de calitate clienților noștri;
- afilierea la rețeaua Eures de la data de 01.01.2007, rețea de cooperare între Comisia Europeană și serviciile publice de ocupare din statele membre ale spațiului economic european și Elveția, precum și alte instituții sau organisme implicate pe piața muncii din acest spațiu, scopul principal fiind acela de a facilita libera circulație a forței de muncă în acest spațiu, pentru persoanele interesate de un loc de muncă în străinătate;
- existența CRFPA Mehedinți pe plan local, ca structură al cărei obiectiv principal de activitate este calificarea/recalificarea șomerilor, în special a celor din județul Mehedinți.

În funcție de Strategia de Guvernare, instituția noastră a acționat pe piața forței de muncă pentru punerea în aplicare a mai multor linii directoare, cum ar fi aplicarea măsurilor active de combatere a șomajului, adaptarea și mobilitatea forței de muncă, învățarea continuă pe tot parcursul vieții, egalitate de gen, rentabilizarea muncii și crearea de stimulente corespunzătoare, etc.

În contextual socio-economic actual, în care criza economică a afectat puternic județul nostru, este necesară implicarea tuturor factorilor de decizie în vederea creării de noi locuri de muncă, iar agenții economici, autoritățile și instituțiile publice, sindicatele, patronatele, mass-media, etc. trebuie să conlucreze și să colaboreze într-un mod cât mai eficient pentru diminuarea fenomenului de șomaj.

## **INSPECTORATUL TERITORIAL DE MUNCĂ – JUDEȚUL MEHEDINȚI**

### **În domeniul relațiilor de muncă**

Activitatea în domeniul relațiilor de muncă în acest semestru s-a desfășurat având la bază Programul propriu de acțiuni întocmit și aprobat în conformitate cu Programul Cadru de Acțiuni al Inspecției Muncii pe anul 2015.

Activitatea de control s-a realizat la toate tipurile de angajatori, atât în zilele lucrătoare cât și în zilele de sâmbătă și duminică, unele acțiuni desfășurându-se în colaborare cu Inspectoratul Județean de Jandarmi Mehedinți, IPJ Mehedinți și Serviciul pentru Imigrări Mehedinți.

În acțiunile de control organizate s-a urmărit și asigurarea protecției sociale în special, în munca femeilor și a tinerilor, prin verificarea la agenții economici a locurilor de muncă în care sunt încadrați tineri și femei, încât să nu fie repartizați în locuri de muncă cu condiții vătămătoare, grele sau periculoase sau folosiți în munca peste durata normală a timpului de lucru.

Activitatea compartimentului control relații de muncă s-a desfășurat în anul 2015 cu 8 inspectori de muncă.

Corespunzător fondului de timp disponibil de 2040 zile, acțiunile întreprinse s-au reflectat în 918 controale efectuate, constând în verificarea documentelor de constituire a agenților economici, a formelor de încadrare a persoanelor angajate și a modului în care angajatorii respectă prevederile legale în vigoare, ce decurg din raporturile de muncă.

Rezultatele controalelor s-au concretizat în dispunerea a 304 măsuri pentru remedierea deficiențelor constatate în domeniul relațiilor de muncă și sancționarea contravențională a 161 de angajatori, cărora li s-au aplicat 227 sancțiuni contravenționale, valoarea totală a amenzilor aplicate fiind de 266.300 lei pentru nerespectarea dispozițiilor legale privind Codul Muncii, HG. 500/2011 privind registrul general de evidență a salariaților și Legea nr. 108/1999, republicată, pentru înființarea și organizarea Inspecției Muncii, Legea 52/2011 privind exercitarea unor activități cu caracter sezonier desfășurate de zilieri.

În Campania Națională privind identificarea și combaterea cazurilor de muncă nedeclarată, au fost depistați un număr de 17 angajatori care foloseau 23 persoane (din care 7 femei) fără să aibă încheiate contracte individuale de muncă. Față de acești angajatori s-au dispus măsuri de intrare în legalitate, aplicându-se sancțiunile contravenționale corespunzătoare, valoarea amenzilor fiind de 220.000 lei, reprezentând 82,60 % din valoarea totală a amenzilor aplicate în domeniul relațiilor de muncă – 266.300 lei.

Rezultatele obținute în activitatea de control în combaterea muncii fără forme legale, în anul 2015 comparativ cu aceeași perioadă din anul precedent, se prezintă astfel:

<b>Nr. crt.</b>	<b>Specificație</b>	2014	2015	[%]
1	Numărul angajatorilor controlați	<b>1886</b>	<b>918</b>	<b>48,67</b>
2	Număr angajatori depistați cu munca nedeclarată și sancționați contravențional cu amendă	<b>45</b>	<b>17</b>	<b>37,77</b>
3	Ponderea angajatorilor depistați care practicau munca fără forme legale față de nr. angajatori controlați [%]	<b>2,38</b>	<b>1,85</b>	
4	Numărul persoanelor depistate care lucrau fără forme legale din care: femei	<b>97</b>	<b>23</b>	<b>23,71</b>
		<b>37</b>	<b>7</b>	<b>18,91</b>
	Ponderea femeilor în totalul persoanelor depistate care lucrau fără forme legale	<b>38,14</b>	<b>30,43</b>	
5	Nr total sancțiuni contravenționale aplicate	<b>233</b>	<b>227</b>	<b>97,42</b>
6	Din care, amenzi:	<b>47</b>	<b>31</b>	<b>65,95</b>
7	Ponderea amenzilor aplicate pentru munca fără forme legale din totalul amenzilor aplicate - %)	<b>90,59</b>	<b>82,60</b>	
8	Valoarea totală a amenzilor aplicate – lei(RON)	<b>717.500</b>	<b>226.300</b>	<b>31, 54</b>
9	Valoarea amenzilor aplicate pentru munca fără forme legale – lei(RON)	<b>650.000</b>	<b>220.000</b>	<b>33,84</b>



În vederea creșterii intensității controalelor privind identificarea și combaterea cazurilor de muncă nedeclarată, măsură asumată de Inspecția Muncii prin Memorandumul de Înțelegere între Comunitatea Europeană și România, inspectoratele teritoriale de muncă au dedicat o zi pe săptămână exclusiv acestui tip de controale.

În 2015 în acțiunile întreprinse s-a colaborat foarte bine cu alte instituțiile publice. Pentru eficientizarea acțiunilor privind combaterea „muncii la negru” a fost realizat un Plan comun de acțiune privind reducerea incidenței muncii nedeclareate, la care au participat IPJ Mehedinți, Inspectoratul Județean de Jandarmi Mehedinți. În cadrul acestui plan au fost desfășurate acțiuni de control în tot județul.

Bilanțul pe 2015 se prezintă astfel:

- Identificarea a 17 angajatori care practica munca fără forme legale, domeniile de activitate în care s-au depistat cei mai mulți fiind:
  - comerț – 9 angajatori;
  - construcții – 4 angajatori
  - panificație – 2 angajatori
  - alte domenii – 2 angajatori
- Depistarea a 23 persoane ( din care 7 femei) care prestau „muncă la negru”;
- Aplicarea a 17 sancțiuni contravenționale (amenzi în valoare totală de 220.000 lei) angajatorilor care practicau munca nedeclarată.
- Aplicarea altor 210 sancțiuni contravenționale (valoarea totală a amenzilor fiind de 56.300 lei) pentru încălcarea altor prevederi legale prevăzute de: Codul Muncii; Legea 108/1999, republicată, pentru înființarea și organizarea Inspecției Muncii; HG 500/2011 privind întocmirea și completarea registrului general de evidență a salariaților.

În total au fost aplicate un număr de 227 de sancțiuni, la un număr de 153 de angajatori, în sumă totală de 226.300 lei;

S-au dispus un număr de 304 măsuri cu termene de realizare în vederea remedierilor deficiențelor constatate în aplicarea și respectarea de către angajatori a prevederilor legale în vigoare.

Inspectoratul teritorial de muncă transmite la AJFP Mehedinți situația săptămânala a angajatorilor depistați în controalele privind identificarea și combaterea cazurilor de muncă fără forme legale, în vederea stabilirii implicațiilor fiscale generate de munca prestată, cu privire la ceea ce generic denumim „munca nedeclarată”.

La rândul său ANAF prin instituțiile subordonate – Inspecția Fiscală, transmit inspectoratului teritorial de muncă situațiile în care se desfășoară munca nedeclarată.

Prin mediatizarea acțiunilor de control organizate în cadrul Campaniei Naționale și a rezultatelor obținute, privind identificarea și combaterea muncii fără forme legale, agenții economici au fost atenționați și informați că acțiunile de control au caracter permanent și au ca scop respectarea prevederilor legale și intrarea în normalitate.

De asemenea, a crescut gradul de conștientizare a agenților economici în legătură cu obligațiile ce le revin în domeniul relațiilor de muncă, ieșind în evidență și rolul pe care îl are inspectoratul teritorial de muncă în contextul atribuțiilor de coordonare și control în aplicarea prevederilor legale privind la relațiile de muncă, și securitatea și sănătatea în muncă.

Având în vedere măsurile de protecție socială de care se bucură persoanele angajate, a crescut încrederea acordată instituției noastre de persoanele frustrate de anumite drepturi, care, considerându-se nedreptățite, ne-au cerut sprijinul în rezolvarea problemelor ivite în raporturile de muncă cu angajatorii fie prin scrisori, fie prin cutia poștală sau linia telefonică directă, prin care am fost sesizați asupra unor cazuri de nerespectare a prevederilor legale în domeniul relațiilor de muncă.

În acest sens, în această perioadă au fost primite și rezolvate 240 de petiții care vizau munca fără forme legale de încadrare, neacordarea unor drepturi salariale, indemnizații de boală, concedii de odihnă precum și neeliberarea adeverințelor de vechime în muncă.

Toate aceste sesizări au fost preluate și verificate de inspectorii de muncă care au dispus pentru angajatori măsuri menite să conducă la rezolvarea celor solicitate de petenți, iar în cazurile în care problemele ridicate au fost de natura conflictelor de drepturi s-a recomandat acestora să se adreseze instanțelor judecătorești competente privind soluționarea acestor conflicte.

### **În domeniul securității și sănătății în muncă**

În cursul anului 2015, inspectorii de muncă au continuat acțiunile de informare și conștientizare a tuturor actorilor implicați (angajatori, lucrători, membri ai CSSM, medici de medicina muncii, reprezentanți ai patronatelor, sindicatelor etc.) privind necesitatea dezvoltării culturii de prevenire în domeniul securității și sănătății în muncă.

Rezultatele activității de control desfășurate de inspectorii de muncă din cadrul Compartimentului Securitate și sănătate în muncă din cadrul I.T.M Mehedintși, în anul 2015, evaluate pe baza indicatorilor specifici pentru domeniul securității și sănătății în muncă, sunt prezentate sintetic în tabelul următor:

INDICATORI SPECIFICI	Anul 2015
Număr de unități controlate	733
Număr de controale efectuate	738
Fond de timp total (în zile)	1506
Fond de timp disponibil utilizat (în zile) pentru:	1218
. controale preventive	942
. cercetare accidente	77
. verificări în vederea autorizării	21
. participări la determinări de noxe	5
. consultanță și expertizări	0
. instruirii și perfecționare	15
. soluționare scrisori, sesizări, reclamații	2
. lucrări de birou	156

În cursul anului 2015, inspectorii de muncă din cadrul compartimentului SSM , au aplicat 493 de sancțiuni contravenționale astfel :

Indicatori	Anul 2015
Nr. sancțiunilor contravenționale aplicate	493
Nr. amenzi	28
Nr. avertismente	468
Valoare amenzi	195000
Nr. de măsuri dispuse pentru neconformități constatate	486
Nr. sistări echipamente de muncă	1
Nr. Sistări activitate	0

În cursul anului 2015 Inspectoratul teritorial de muncă Mehedinți a înregistrat, a avizat și a întocmit dosare de cercetare pentru un numar de 82 evenimente.

Au mai fost avizate două dosare de cercetare a unor accidente de muncă înregistrate de alte județe.

În anul pe raza județului Mehedinți, Inspectoratul Teritorial de Muncă împreună cu Direcția de Sănătate Publică Mehedinți au cercetat un nr de 7 cazuri de îmbolnăvire profesională, înregistrându-se la Medicina Muncii patru cazuri de boală profesionala.

## CAPITOLUL IX – ASIGURĂRI SOCIALE

### CASA JUDEȚEANĂ DE PENSII MEHEDINȚI

Casa Județeană de Pensii Mehedinți administrează și gestionează la nivel teritorial sistemul public de pensii și alte drepturi de asigurări sociale și asigură aplicarea unitară în teritoriu a legislației din domeniul pensiilor și asigurărilor sociale de stat.

Creșterea eficienței, transparenței în activitate și a gradului de vizibilitate prin reflectarea în plan teritorial a acțiunilor și preocupărilor Casei Județene de Pensii Publice Mehedinți și îmbunătățirea sistemului de comunicare cu beneficiarii și CNPP prin simplificarea accesului cetățenilor la informațiile publice prin publicarea acestora pe portalurile de internet ale instituției.

În sistemul public de stat sunt 71465 pensionari, din care:

- pensionari limita de vârstă 43.723,
- pensionari anticipat 933 ,
- pensionari anticipat parțial 1.912,
- pensionari invaliditate 6928,
- pensionari de urmaș 3081.
- pensionari de agricultura 7477
- beneficiari drepturi acordate în baza unor legi speciale 7411

În perioada 01.01.2015 – 31.12.2015 s-au depus un număr de 5.930 dosare de deschidere drepturi de pensie și cereri de recalculare, din care:

- 3.238 dosare noi de pensie
- 2.693 cereri de recalculare pensie

Din cele 5.930 dosare noi și recalculări depuse s-au rezolvat un număr de 3.885, din care:

- 3.129 dosare noi de pensie
- 756 cereri de recalculare pensie

În perioada 01.01-31.12.2015, Casa Județeană de Pensii Mehedinți, a înregistrat și raportat încasări din contribuții de asigurări sociale de stat în suma totală de 205.691.951 lei., reprezentând:

- 95.67% din contribuții pentru asigurări sociale încasate de la angajatori și asigurați,
- 0,57% din contribuții datorate de alte persoane asigurate,
- 1.60 % din contribuții datorate de persoanele aflate în șomaj,
- 1.38 % din contribuția de asigurări sociale de la persoane care realizează venituri cu caracter ocazional,
- 0.55 venituri nefiscale (contribuții pentru bilete de tratament și odihnă și comisioanele încasate de Casa Județeană de Pensii).

*Situația încasărilor realizate la 31.12.2015, se prezintă, astfel:*

- lei-

Nr. Crt.	Denumire indicatori	Realizat 01.01.2015-31.12.2015
1	CAS datorat de angajatori CAS datorat de persoanele aflate în șomaj	117.399402 3.288.513

Nr. Crt.	Denumire indicatori	Realizat 01.01.2015-31.12.2015
2	CAS datorat de asigurați CAS datorat de alte persoane asigurate (contracte si declaratii de asigurare) CAS de la persoane care realizează venituri de natura profesionala, altele decât cele salariale (OUG 58/2010) CAS de la persoane care realizează venituri cu caracter ocazional	75.537.035 1.802.778 223 2.703.033
3	Contribuții bilete tratament si odihna Încasări alte sume Sume in curs de distribuire	1.033.420 98.354 3.829.193
5	TOTAL	205.691.951

Colectarea contribuțiilor bugetului asigurărilor sociale de stat este realizata potrivit legislației în vigoare, in cea mai mare parte de către Directia Generala a Finanțelor Publice (97,15%), întrucât asigura colectarea contribuțiilor pentru asigurări sociale datorate de angajatori, angajați și șomeri, precum si a veniturilor din recuperarea debitelor de la agenții economici.

Pentru celelalte surse de venituri ale bugetului (contribuții de asigurări sociale de la alte persoane asigurate, contribuții de bilete de tratament si odihna, comisioane) colectarea se realizează de către instituția noastră (1,42 %).

La 31.12.2015 au fost finanțate prin deschidere de credite din bugetul asigurărilor sociale de stat, cheltuieli in suma de 602.768.084.

*Situația plăților efectuate la 31.12.2015 este următoarea:*

- lei -

Nr. Crt.	Natura plăților	Realizat 01.01.2015-31.12.2015
1	Pensii asigurări sociale	584.649.101
2	Ajutoare deces	8.074.656
3	Cheltuieli de personal	2.001.877
4	Cheltuieli bunuri si servicii din care: - prestări servicii pentru transmiterea drepturilor de pensie ( taxe )	4.251.502 3.952.885
5	Cheltuieli de capital	
6	Plăți efectuate în anii precedenți si recuperate în anul curent	161.937
	TOTAL	602.768.084
	Deficit	397.076.133

În ceea ce privește cheltuielile materiale trebuie specificat ca sunt incluse și cheltuielile ocazionate cu transmiterea drepturilor de pensie prin posta sau prin bănci, cu o pondere de 92.97 % din totalul cheltuielilor efectuate.

Cu privire la gestionarea bugetului fondului pentru accidente de munca și boli profesionale, Casa Județeană de Pensii Mehedinți a înregistrat la 31.12.2015 un excedent

de 336.305 lei ca diferența între contribuțiile încasate în suma de 1.322.307 lei și plățile efectuate din creditele primite de 982.002 lei.

Totalul cheltuielilor finanțate de la bugetul de stat în perioada 01.01.-31.12.2015 este de 105.233.411 lei. Ponderea este reprezentată de cheltuielile cu plata pensiilor de agricultori, urmat de cheltuieli cu plata pensiilor IOVR, a indemnizațiilor veteranilor de război, indemnizații Legea nr. 189/2000, 309/2002, indemnizații DL 118/1992 etc., iar cheltuielile cu taxele poștale în suma de 937.954 lei .

Există o diferență majoră între valorile absolute, în ceea ce privește ordinul de mărime al veniturilor și cheltuielilor, în sensul că veniturile sunt mult mai mici decât cheltuielile. Acest aspect își are originea, în primul rând în discrepanța existentă între numărul de asigurați (persoane care plătesc sau pentru care se plătesc contribuții de asigurări sociale) și numărul de beneficiari de drepturi din bugetul asigurărilor sociale de stat.

La 31.12.2015 în evidența Casei Județene de Pensii Mehedinți se aflau un număr de 739 persoane cu contract de asigurare.

O atribuție importantă a Casei Județene de Pensii Mehedinți a fost asigurarea reprezentării în cadrul instanțelor judecătorești. În ceea ce privește situația cauzelor care s-au aflat pe rolul instanțelor de judecată în care Casa Județeană de Pensii Mehedinți a fost parte, majoritatea litigiilor având ca obiect contestații la deciziile de recalculare emise în baza Legii nr. 263/ 2010, astfel :

- 121 litigii înregistrate,
- 106 litigii soluționate, din care:
- 92 litigii soluționate favorabil
- 14 litigii soluționate nefavorabil,
- 120 litigii sunt în curs de soluționare

Din totalul litigiilor înregistrate, majoritatea au avut ca obiect contestații de recalculare emise în baza Legii nr. 263/ 2010.

În perioada de raportare au fost înregistrate 306 de petiții adresate direct instituției noastre sau transmise spre soluționare de alte instituții.

Un număr de 135 petiții adresate instituției noastre spre soluționare de alte instituții sau organisme destinate ale respectivelor petiții.

Un număr de 253 petiții adresate direct instituției noastre de către pensionari, asigurați, angajatori și neasigurați.

Din totalul de 306 petiții înregistrate un număr de 289 petiții au fost soluționate în termenul legal potrivit Ordonanței Guvernului nr. 27/2002, aprobată prin Legea nr. 233/2002, privind reglementarea activității de soluționare a petițiilor.

Gradul de soluționare în termen a scrisorilor, sesizărilor, reclamațiilor, petițiilor și a cererilor de informații de interes public, în perioada de raportare este de 94,44% .

Totodată în anul 2015 au fost acordate și un număr de aproximativ 3270 audiențe, de către directorul executiv, directorii executivi adjuncți și șefii de servicii din cadrul casei de pensii, reprezentând o medie pe luna de 273 persoane.

În cursul anului 2015 au fost înregistrate un număr de **43** evenimente din care :

- **23** accidente de muncă, 21 cu incapacitate temporară de muncă și 2 decese;
- **2** accidente de muncă din anul 2014, au fost încadrate în grad de invaliditate;
- **12** accidente de muncă din care 11 cu incapacitate temporară de muncă și 1 deces care s-au petrecut pe raza județului Mehedinți dar sediul social al angajatorilor sunt în alte județe;

- **6** accidente in afara muncii din care 4 decese si 2 cu incapacitate temporara de munca

Pentru accidentul de munca care s-a soldat cu deces s-a achitat despăgubiri de deces in valoare de **9.648 lei**.

Din cele **12** cereri depuse la CJP Mh – AMBP de către persoanele ce au suferit un accident de munca sau boala profesionala pentru obținerea compensatiilor de atingerea integrității **6** cazuri au fost aprobate cu achitarea sumei in valoare de **53.846 lei** , si **6** respinse din care 5 cazuri soluționate de comisia de expertiza medicala ca incapacitate adaptiva sub procentul de compensații, iar **1** caz pentru neîndeplinirea calității de asigurat.

Referitor la cazurile de boli profesionale depistate in cursul anului 2015 , Directia de Sanatate Publica Mehedinti a comunicat **19** cazuri de îmbolnăviri profesionale pentru care s-au luat masuri de schimbare a locului de munca si efectuarea controlului medical periodic de specialitate cu tratamentele medicale adecvate.

Serviciile medicale aferente accidentelor de munca achitate către Casa de Asigurări de Sanatate Mehedinti sunt in valoare de **15.705,92 lei** la semestrul I 2015 iar către Clinicile de Medicina Muncii pentru cazurile de boli profesionale confirmate sunt in valoare de **1.635 lei**

Pentru acordarea dispozitivelor medicale implantabile aferente a 2 cazuri accidente de munca au fost achitate – **1.100 lei**

Evaluarea riscurilor de producere a accidentelor de munca si boli profesionale si întocmirea tablourilor de prevenire a locurilor de munca efectuate de compartimentul AMBP in cadrul societăților vizitate pe raza județului Mehedinti in cursul anului 2015 au fost de 87 puncte de lucru (medie 7/ luna) .

Constatarea implementărilor masurilor de prevenire s-au efectuat la alte 6 societăți (24 posturi de lucru) din județul Mehedinti.

Nivelul de performanta în soluționarea cererilor este 100% - total 237 cereri (media lunara 19 cereri soluționate).

Aplicarea Programului – cadru de prevenire promovează și sprijină activitatea de prevenire a accidentelor de muncă și a bolilor profesionale, în scopul îmbunătățirii condițiilor de muncă si eliminării sau reducerii la minim a riscurilor de accidentare și îmbolnăvire profesională.

Principalele atribuții exercitate de cabinetele de expertiza medicala si recuperare a capacitații de munca, în perioada 01.01 – 31.12.2015, a constat în:

Revizuirea cazurilor de incapacitate temporara de munca, 3.541 cazuri, din care:

- 143cazuri de încadrări in grad superior de invaliditate (agravări);
- 74 cazuri de încadrări in grad inferior de invaliditate (ameliorați);
- 32 cazuri depensionări;
- 3.292 cazuri de mențineri în același grad de invaliditate

Cazuri noi de incapacitate temporara de munca – 737 cazuri

Prelungirea concediului medical – 715 cazuri, din care: 569 cazuri de prelungire a concediului medical mai mare de 90 de zile, si 91 cazuri de prelungire a concediului medical mai mare de 1 an, si 55 cazuri de prelungire a concediului medical mai mare de 183 zile.

Scoși din evidenta ca fiind in incapacitate temporara de munca – 1.350 cazuri (pensionata pentru limita de vârstă + decedați).

## **AGENȚIA JUDEȚEANĂ PENTRU PLĂȚI SI INSPECȚIE SOCIALĂ MEHEDINȚI**

În cursul anului 2015, s-au asigurat beneficii sociale la un număr mediu de beneficiari după cum urmează:

- alocație de stat pentru copii - 46.146 număr mediu de beneficiari, pentru care s-a efectuat plata în suma de 43,643,634 lei;
- alocație de plasament - 565 număr mediu de beneficiari pentru care s-a efectuat plata în suma de 4,563,883 lei; indemnizație pentru hrana HIV/sida-23 număr mediu de beneficiari pentru care s-a efectuat plata în suma de 108,860 lei;
- indemnizație creștere copil - 1200 număr mediu de beneficiari pentru care s-a efectuat plata în suma de 11,235,738 lei;
- stimulent creștere copil - 348 număr mediu de beneficiari pentru care s-a efectuat plata în suma de 2,109,568 lei;
- alocație pentru susținerea familiei-5654 număr mediu de beneficiari pentru care s-a efectuat plata în suma de 10,236,212 lei;
- ajutoare sociale - 7170 număr mediu de beneficiari pentru care s-a efectuat plata în suma de 19,537,135 lei;
- indemnizații persoane cu handicap art. 31,32 OUG 111 /2010 - 86 număr mediu de beneficiari pentru care s-a efectuat plata în suma de 333,811 lei, art.58 Legea 448/2006-31.232 beneficiari pentru care s-a efectuat plata în suma de 57,608,261 lei, ajutorul pentru încălzirea locuinței cu energie termică, electrică și gaze naturale - 3,280 număr mediu de beneficiari pentru care s-a efectuat plata în suma de 1,658,976 lei;
- ajutorul pentru încălzirea locuinței cu lemne, cărbuni, combustibili petrolieri,OUG 107/2006 - 1775 număr mediu de beneficiari pentru care s-a efectuat plata în sumă de 1,700,107 lei, contribuție asigurări sociale sănătate indemnizație creștere copil-1206 număr mediu de beneficiari pentru care s-a efectuat plata în suma de 630,802 lei;
- contribuție asigurări sociale sănătate –ajutor social-7173 număr mediu de beneficiari pentru care s-a efectuat plata în suma de 1,085,295 lei.

În anul 2015 s-au constituit debite la beneficiile de asistentă socială în suma de 763.487 lei la controlul intern al instituției, în suma de 117.414 lei la campaniile compartimentului de inspecție socială și în sumă de 641.818 lei de către Camera de Conturi Mehedinți.

În anul 2015 Agenția Județeană pentru Plăți și Inspecție Socială Mehedinți, a autorizat 33 programe de formare profesională a adulților; au fost cursați un număr de circa 10.000 de cursanți, au fost supuse apostilării 82 de certificate de formare profesională, fiind acordate 2500 consultanțe de specialitate.



## CAPITOLUL X – MEDIUL DE AFACERI, IMM-uri ȘI PROTECȚIA CONSUMATORULUI

Provocările majore cu care se confruntă România în acest domeniu sunt un mediu de afaceri slab dezvoltat și sprijinul scăzut acordat cercetării și dezvoltării. Autoritățile române ar trebui să asigure servicii de e-guvernare eficiente și să facă eforturi pentru a facilita accesul la finanțare și pentru a reduce numărul de proceduri administrative pe care trebuie să le îndeplinească IMM-urile.

### Unități locale active și Cifra de afaceri a unităților locale active în anul 2015

În anul 2015, cele 3.457 unități locale de pe raza județului Mehedinți au realizat o cifră de afaceri de 3.685 milioane lei, folosind 25.316 persoane ocupate.

Ponderea secțiunilor CAEN rev.2 în total cifră de afaceri a unităților locale active în anul 2015, este redată în graficul următor:

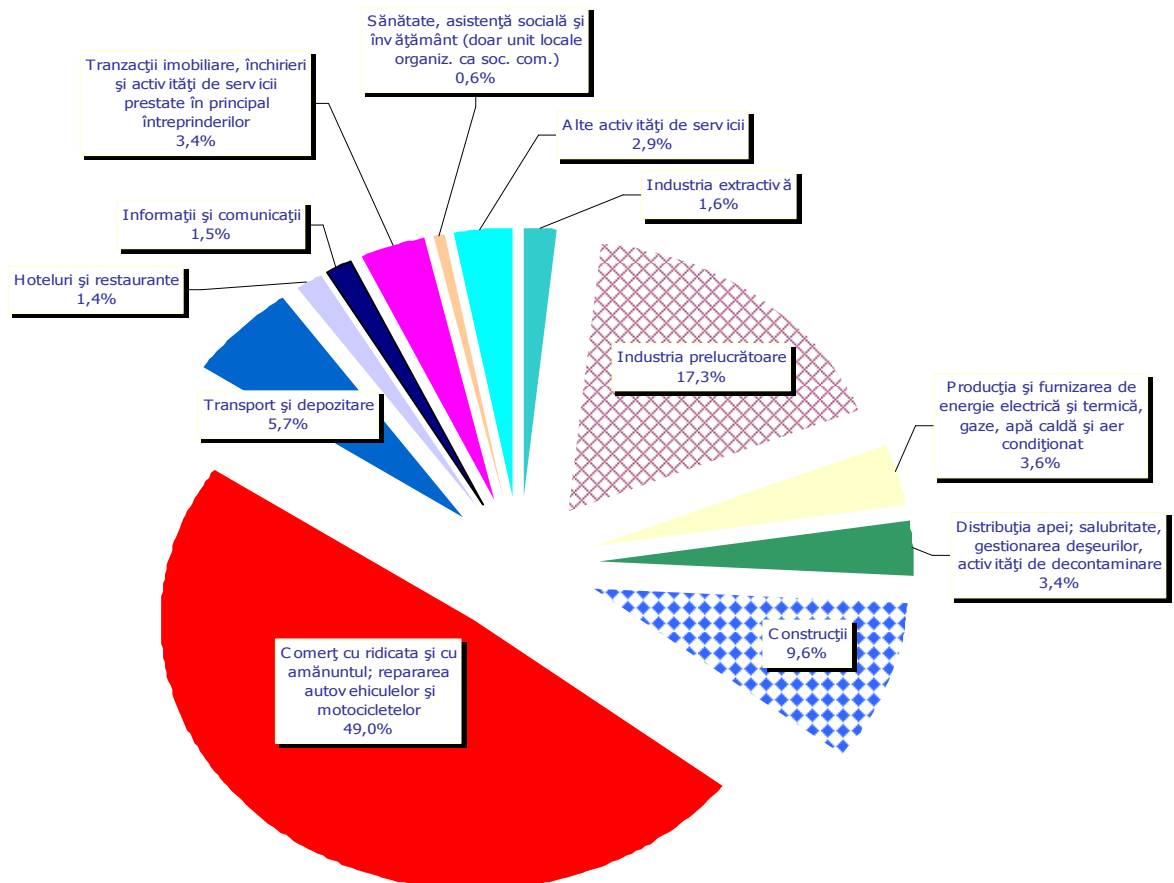

## Producția industrială

Producția industrială în anul 2015 a înregistrat o scădere a volumului de activitate de 15,1 % față de perioada corespunzătoare din anul 2014.

Cifra de afaceri pentru unitățile din industrie a înregistrat, în aceeași perioadă, o scădere față de perioada corespunzătoare a anului 2014 de 0,4 %.

Evoluția producției industriale realizate în județul Mehedinți nu are întotdeauna aceeași tendință ca și cifra de afaceri a unităților industriale datorită faptului că, în cifra de afaceri se cuprind veniturile din valoarea producției livrate (există produse cu ciclu lung de fabricație, producție nelivrată în cursul lunii de raportare, etc.), dar și venituri din alte activități decât cele din industrie.

Evoluția lunară a indicelui producției industriale față de luna corespunzătoare din anul 2014, este prezentată în graficul următor:

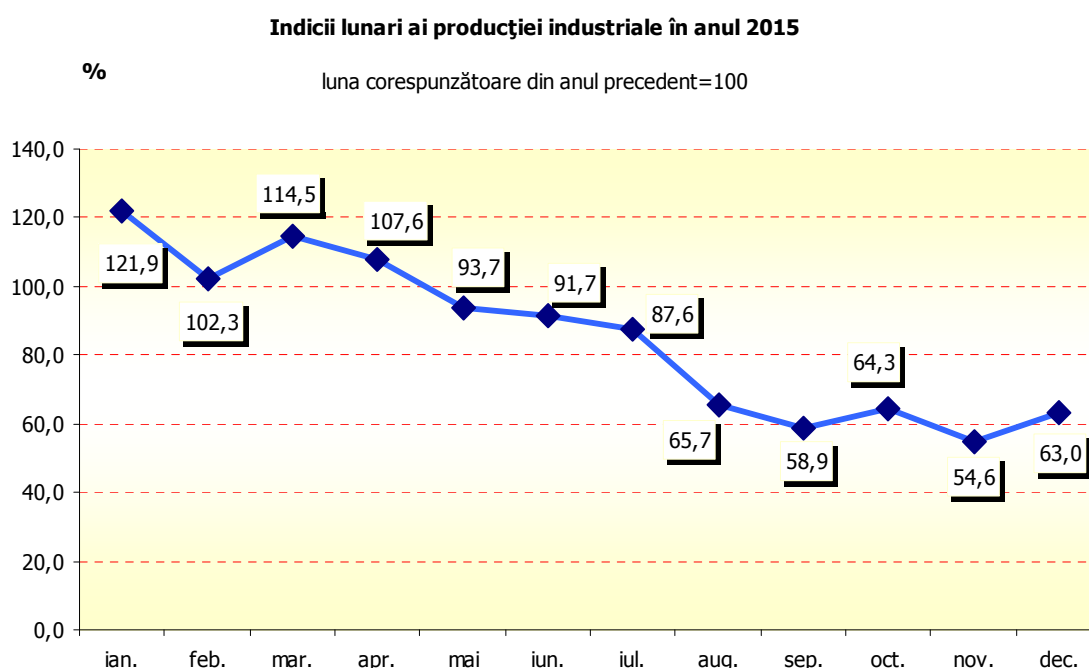

Evoluția lunară a indicelui valoric al cifrei de afaceri din industrie față de luna corespunzătoare din anul 2014, este prezentată în graficul următor:

**Indicii valorici ai cifrei de afaceri din industrie pe total (piața internă și piața externă)  
în anul 2015**

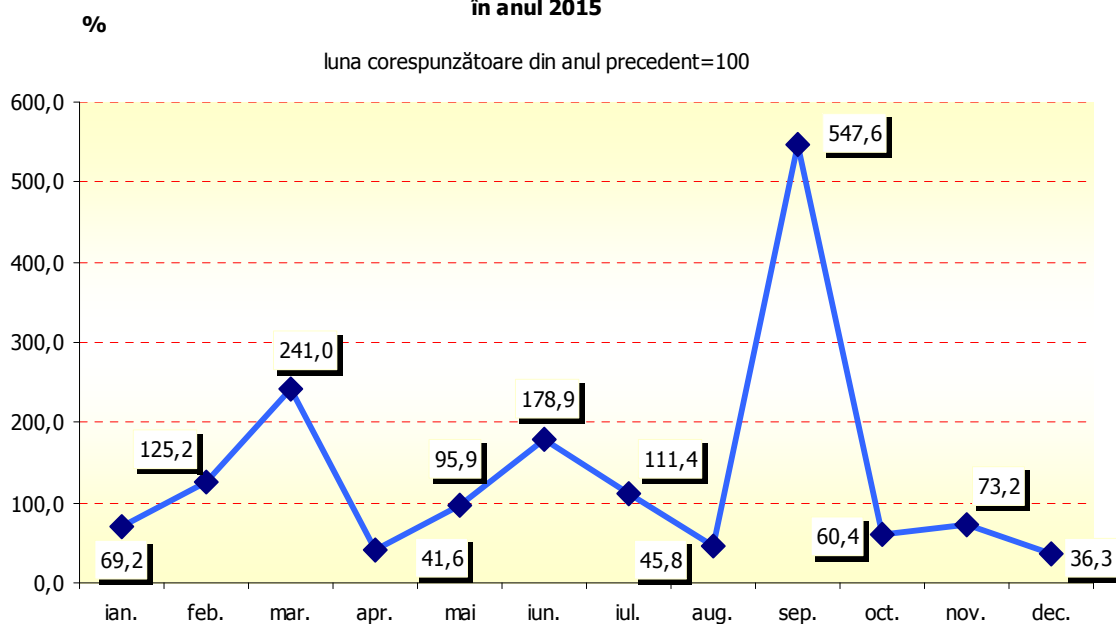

### Comerț exterior

În perioada 1.I – 31.X.2015, exporturile FOB realizate de firmele cu sediul în județul Mehedinți s-au cifrat la 90.589 mii euro (0,2 % din nivelul național), iar importurile CIF au înregistrat valoarea de 77.855 mii euro (0,1% din total țară). Balanța comercială exprimată prin soldul FOB/CIF prezintă un excedent de 12.734 mii euro.

	2014 <sup>1)</sup>			2015										
	oct.	nov.	dec.	ian. <sup>2)</sup>	feb. <sup>2)</sup>	mar. <sup>2)</sup>	apr. <sup>2)</sup>	mai <sup>2)</sup>	iun. <sup>2)</sup>	iul. <sup>2)</sup>	aug. <sup>2)</sup>	sep. <sup>2)</sup>	oct. <sup>3)</sup>	1.I-31.X <sup>3)</sup>
<i>Total exporturi FOB</i>	8896	7715	10839	6130	9940	9046	8773	10636	9924	10559	3989	11418	10174	90589
<i>Total importuri CIF</i>	7544	6375	4868	6581	7394	8012	7229	8462	9248	8562	5032	9493	7841	77855
<i>Sold FOB/CIF</i>	1352	1340	5971	-451	2546	1034	1544	2174	676	1997	-1043	1925	2333	12734

Principalii parteneri comerciali ai județului Mehedinți în această perioadă, după ponderea deținută în totalul schimburilor comerciale, au fost pe fluxul de **export**: Italia (64,6 %), Olanda (12,8 %), Germania (9,0 %), iar pe fluxul de **import**: Italia (76,2%), Germania (6,0 %), Bulgaria (3,5 %).

### Construcții

În anul 2015, s-au eliberat 330 **autorizații de construire** pentru clădiri rezidențiale (cu o suprafață utilă de 47409 mp), în creștere cu 10,0 % față de anul precedent. Pe medii, autorizațiile eliberate pentru clădiri rezidențiale în mediul rural dețin

În anul 2015 58,5 % din total, iar creșterea înregistrată comparativ cu anul 2014 este de 4,3 %. În mediul urban se înregistrează o creștere de 19,1 %.

Evoluția numărului autorizațiilor de construire eliberate pentru clădiri rezidențiale în perioada decembrie 2014 – decembrie 2015:

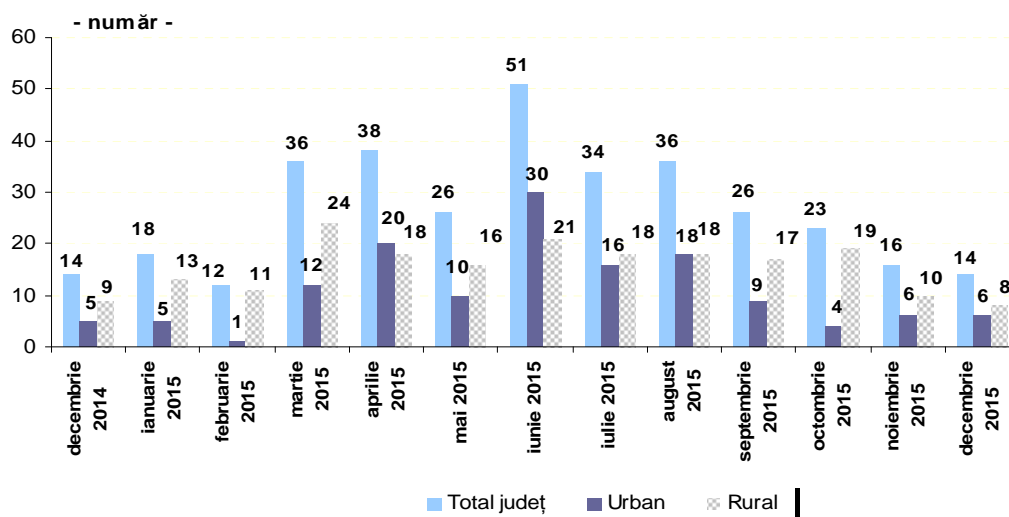

În anul 2015, au mai fost eliberate autorizații de construire pentru: *Hoteluri și clădiri similare* (4 în suprafață utilă de 1427 mp), *Clădiri pentru comerțul cu amănuntul și cu ridicata* (2 în suprafață utilă de 515 mp), *Alte clădiri* (77 în suprafață utilă de 13751 mp), *Extinderi la clădirile rezidențiale existente* (39 în suprafață utilă de 4019 mp).

### Locuințe terminate

	2014				2015			
	trim.I	trim.II	trim.III	trim.IV	trim.I	trim.II	trim.III <sup>1</sup>	trim.IV <sup>2</sup>
<i>Locuințe terminate</i>	<b>91</b>	<b>79</b>	<b>53</b>	<b>63</b>	<b>37</b>	<b>33</b>	<b>47</b>	<b>83</b>
mediul urban	59	42	8	21	1	9	14	57
mediul rural	32	37	45	42	36	24	33	26

În anul 2015, numărul locuințelor terminate a fost de 200 (81 în mediul urban și 119 în mediul rural), în scădere cu 86 locuințe (30,1 %) față de anul 2014.

Din cele 200 de locuințe terminate, 157 au fost executate din fondurile populației, iar 43 din fonduri publice (subvenții bugetare pentru locuințe sociale).

Statistica oficială constituie o componentă esențială în procesul cunoașterii și reprezintă în același timp unul dintre pilonii principali ai unei bune guvernări.

Statisticile oficiale fiind obiective, de calitate, prompte și elaborate în conformitate cu metodologiile internaționale, constituie o bază solidă pentru fundamentarea politicilor la nivel micro și macroeconomic și dau dimensiunea cantitativă a eficacității și utilității deciziilor guvernamentale și publice în evoluția societății în ansamblul său sau în diferite sectoare. Pentru a răspunde criteriului de utilitate publică, datele și informațiile statistice

trebuie să fie pertinente, fiabile și de calitate, să permită o utilizare ușoară și corectă pentru a elimina riscul unor interpretări eronate.

**Serviciul Județean de Metrologie Legală Mehedinți / DRML- Craiova** a întreprins în anul 2015, acțiuni privind:

- **Asigurarea trasabilității rezultatelor măsurărilor efectuate cu mijloace de măsurare supuse controlului metrologic legal, prin verificări metrologice și etalonări** asupra unui număr de **979** de mijloace de măsurare, în condițiile stabilite prin Instrucțiunile de Metrologie Legală IML 3-05 din HG 1660/2005, cu modificările și completările ulterioare.
- **Acordarea autorizațiilor de laborator** - sunt documente prin care BRML delegează, în condițiile stabilite prin Instrucțiunile de Metrologie Legală IML 5-05 din HG 1660/2005, cu modificările și completările ulterioare, exercitarea controlului metrologic legal prin verificări metrologice :

- au fost emise autorizații/completări la autorizații de laborator, conform desemnărilor Directorului Direcției Autorizări din cadrul BRML.

Supravegherea operatorilor economici autorizați – este activitatea exercitată de BRML asupra persoanelor juridice deținătoare de autorizații, în scopul de a constata respectarea condițiilor care au stat la baza acordării autorizației și de a monitoriza respectarea prevederilor reglementărilor de metrologie legală în vigoare aplicabile, pe toată perioada valabilității autorizației :

- au fost întocmite **67** de Procese verbale de supraveghere, fiind testate un număr de **1034** de mijloace de măsurare, în laboratoarele autorizate ale RAAN Sucursala Romag Prod și SC SECOM SA .
- **Avizele pentru activități** – sunt documente eliberate de BRML/DRML Craiova prin care se acordă dreptul pentru exercitarea, după caz, a următoarelor activități cu mijloace de măsurare supuse controlului metrologic legal: reparare, modificare și montare, în condițiile stabilite prin Instrucțiunile de Metrologie Legală IML 6-05 din HG 1660/2005, cu modificările și completările ulterioare:
- au fost efectuate supravegheri prin reevaluări periodice ale destinatarilor de avize.

- **Controlul metrologic legal al mijloacelor de măsurare aflate în utilizare prin inspecție și testare inopinată și prin supravegherea metrologică a utilizării acestora :**

Controalele tematice au fost transmise de Biroul Român de Metrologie Legală și efectuate de personal desemnat de către Direcția Regională de Metrologie Legală Craiova, tematicile principale vizând asigurarea exactității măsurărilor și a legalității mijloacelor de măsurare utilizate în domeniul de interes public: sănătate publică, siguranța și ordine publică, protecție a mediului și a consumatorilor, de percepere a taxelor și obligațiilor și de corectitudine a tranzacțiilor comerciale.

- **Controlul corectitudinii și exactității conținutului real prin verificări specifice asupra produselor preambalate** s-a efectuat la operatori economici de pe raza județului Mehedinți, de personal desemnat de către DRML Craiova.
- **Verificări tehnice ale mijloacelor de joc cu câștiguri** au fost efectuate de personal desemnat de către DRML Craiova.

- **Sesizările si reclamațiile înregistrate sau efectuarea de controale, in funcție de obiectul sesizărilor si reclamațiilor:**
  - nu au fost înregistrate sesizări si reclamații privind exactitatea si legalitatea măsurărilor efectuate in tranzacții comerciale.

## CAPITOLUL XI - AGRICULTURĂ

**Direcția pentru Agricultură a județului Mehedinți** este o instituție cu impact mare teritorial, un brand recunoscut și apreciat de agricultori ca o instituție parteneră cu relații corecte cu majoritatea populației din județ care este implicată în activități din domeniul agriculturii sau conexe.

Din punct de vedere agricol județul Mehedinți are un potențial bun de cultivare a cerealelor și un potențial mediu privind creșterea animalelor.

Principalii indicatorii se prezintă astfel :

### Situația fondului funciar la 31 .12.2015

Nr. crt.	Specificare	Suprafața (ha)
1	Arabil	188466
2	Pășuni	81404
3	Fânețe	11388
4	Vii	5849
5	hamei	-
6	Livezi	6697
7	Suprafața agricolă	293798

### Suprafețele recoltate și producțiile obținute în anul 2015

Cultura	Suprafață recoltată - ha -	Producția obținută - tone -	Producția medie - tone/ha -
Grâu	45000	135000	3
Secară	150	360	2,4
Triticale	5000	15000	3
Orz	2500	6250	2,5
Orzoaică de toamnă	500	1050	2,1
Orzoaică de primăvară	800	1680	2,1
Ovăz	3500	7000	2
Rapiță pentru ulei	1500	4800	3,2
Mazăre boabe	1000	1500	1,5
Porumb boabe	60000	48000	0,8
Sorg boabe	100	60	0,6
Floarea soarelui	10000	10000	1
Cartofi de toamnă	1000	5000	5
Tomate	900	1800	2
Struguri de masă	15	150	10
Struguri de vin	5324	31000	5,8

### **Parcul de tractoare și mașini agricole -2015**

- tractoare – **3519 buc.**
- combine păioase – **550**
- pluguri **2798 buc.**
- grape cu discuri **1980 buc.**
- tăvălugi **5 buc.**
- combinatoare **103 buc.**
- semănători păioase **832 buc.**
- semănători prăsitoare **950 buc.**
- cultivatoare **496 buc.**
- mașini de erbicidat **150 buc.**
- mașini pt. împrăștiat îngrășăminte chimice **680 buc.**
- remorci tractor **1540 buc.**
- combine păioase **560 buc.**

### **Situația efectivelor de animale la 31.12.2015**

Bovine total	<b>32290</b>
Porcine total	<b>81699</b>
Ovine total	<b>152948</b>
Caprine total	<b>62400</b>
Păsări total	<b>1428255</b>
Cabaline total	<b>13272</b>
Familii de albine	<b>97400</b>

### **SITUAȚIA PRODUCȚIILOR ANIMALIERE LA 31.12.2015**

Lapte de vacă total(hl)	<b>565059</b>
Producția de carne total(to)	<b>1795</b>
Lapte de oaie total(hl)	<b>45365</b>
Producția de carne total(to)	<b>858</b>
Lapte de capra total(hl)	<b>90007</b>
Producția de carne total(to)	<b>291</b>
Producția de carne porcine total(to)	<b>1275</b>
Producția de carne păsări total(to)	<b>180</b>
Producția de carne alte specii total(to)	<b>4</b>
Producția de lână total(to)	<b>5600</b>
Producția de miere total(to)	<b>849</b>
Producția de oua total(mii bucăți)	<b>132617</b>

La nivelul județului Mehedinți sunt înregistrați în sistemul de agricultură ecologică un număr de 15 operatori economici. Se transmite la M.A.D.R. centralizatorul conform anexei nr. 8 din ordinul MADR nr. 35/2009 privind modificarea și completarea Ordinului ministrului agriculturii, pădurilor și dezvoltării rurale nr. 219/2007 pentru aprobarea regulilor privind înregistrarea operatorilor în agricultura ecologică.



## **Centralizarea ofertelor de vânzare teren agricol extravilan la nivelul anului 2015**

1. Numărul total avize emise în anul 2015:

<b>Total avize emise</b>	<b>Avize pozitive</b>	<b>Avize negative</b>
2559	2544	15

2. Număr total adeverințe liberă vânzare : 1483
3. Suprafața totală rezultată din ofertele de vânzare înregistrate : 3101,15 ha
4. Prețul de vânzare pe ha, la nivelul anului 2015

<b>Prețul minim</b>	<b>Prețul mediu</b>	<b>Prețul maxim</b>
2500	9000	35000

5. Numărul total de vânzători în anul 2015

<b>Total vânzători</b>	<b>Persoane fizice</b>	<b>Persoane juridice</b>
4042	3026	1016

### **AGENȚIA DE PLĂȚI ȘI INTERVENȚIE PENTRU AGRICULTURĂ - CENTRUL JUDEȚEAN MEHEDINȚI**

APIA Centrul Județean Mehedinți răspunde de realizarea strategiei Agenției de Plăți și Intervenție pentru Agricultură în teritoriu, de aplicarea pârghiilor și mecanismelor specifice plăților, în concordanță cu cerințele legislației în vigoare.

Activitatea APIA Centrul Județean Mehedinți, este coordonată și reprezentată în raporturile cu aparatul central, cu organele administrației publice locale, celelalte instituții publice, unități economice și cu alte persoane juridice și fizice precum și în justiție, de un director executiv, în calitate de ordonator terțiar de credite.

APIA Centrul Județean răspunde de realizarea strategiei Agenției de Plăți și Intervenție pentru Agricultură în teritoriu, de aplicarea pârghiilor și mecanismelor specifice plăților, în concordanță cu cerințele legislației în vigoare.

În vederea asigurării transparenței activității Agenției, în domeniul gestionării fondurilor europene (FEGA și FEADR), responsabilul care a asigurat relația cu mass media a derulat o activitate susținută, corespunzător, de comunicare a informațiilor de interes public solicitate de reprezentanții mass media, potrivit legii.

Toate măsurile de sprijin pentru fermieri, dar și pentru categoriile cele mai defavorizate din Uniunea Europeană, au beneficiat de promovare prin materiale tipărite (pliante, broșuri, ghiduri), care au fost distribuite la momentul desfășurării evenimentului. Solicitanții îndreptățiți, potrivit reglementărilor în vigoare, să primească Renta viageră agricolă, au primit informațiile necesare în scris prin adresare directă (prin poștă). Materialele au fost distribuite în unitățile administrativ-teritoriale – pe cât posibil proporțional – și expuse în locurile de maximă vizibilitate.

## MĂSURI DE SPRIJIN

### ✓ Plăți majore efectuate în anul 2015:

Schema de plată	Suma plătită
SAPS 2014	34.414.223,41 lei
Avans SAPS 2015	11.870.049,67 lei
Axa II 2015	65.942,86 lei
ANT bovine/ovine/caprine	15.131.600,58 lei
Măsuri de piață	6.714.094,71 lei
	781.117 euro
Alte tipuri de scheme si subvenții de la bugetul de stat	6.745.818,96 lei
<b>TOTAL PLATI</b>	<b>74.941.730,19 lei</b>
	<b>781.117 euro</b>

### ✓ Distribuție cereri plăți SAPS:

Județ	Centru Județean	Local/Centrul	Cereri primite	Total suprafață agricolă înregistrată (ha)
MH	Centru Județean	Mehedinți-zootehnie	1514	
MH	Centru Județean	Mehedinți	209	41.958,15
MH	Centru Local	Baia de Aramă	2619	9.772,01
MH	Centru Local	Cujmir	4970	22.377,23
MH	Centru Local	Drobeta	3798	18.038,44
MH	Centru Local	Jiana	2168	8.936,58
MH	Centru Local	Orșova	1837	7.639,85
MH	Centru Local	Strehaia	4215	14.932,89
MH	Centru Local	Vânju Mare	3436	15.160,57
<b>TOTAL GENERAL</b>			<b>24766</b>	<b>138.815,72</b>

Nota\* Cererile au fost depuse 100% în format electronic prin aplicația IPA Online.

Avansurile care trebuie plătite începând cu 16 octombrie 2013 din plățile directe pentru agricultori - în cadrul politicii agricole comune si de instituire a anumitor sisteme de ajutor:

- ✓ număr de cereri depuse – 24.766 ;
- ✓ număr de cereri autorizate pentru avans SAPS– 13.062 ;
- ✓ număr de cereri autorizate pentru Măsura 214- 45;
- ✓ suprafața totală pentru care s-a solicitat sprijin – 138.815,72 ha
- ✓ Informații referitoare la IPA – ON LINE:

În Campania 2015 fermierii au depus cererea de sprijin utilizând aplicația IPA ON-LINE pentru digitizarea parcelelor si completarea declaratiei de suprafata.

- ✓ Alte informatii considerate necesare:
  - Au fost autorizați la plata finală un numar de aproximativ 31.600 cereri de plată unică pe suprafață Campania 2014, până la data de 30 iunie 2015, pentru o suprafață de ~184.800 ha.

### **Activități legate de controlul pe teren**

- ✓ Număr de controale prin eșantion clasic: 398 , din care:
  - ✓ Control SAPS+ diferite scopuri: 171 ferme;
  - ✓ Control eco simplu: 96 ferme;
  - ✓ Control zoo:48 ferme;
  - ✓ Control ferme dispersate: 17 ferme;
  - ✓ Control GAEC 4: 66 ferme.
    - ✓ Alte controale preliminare: 47 , din care:
      - ✓ Control preliminar cerințe diversitate: 24 ferme;
      - ✓ Control preliminar cerințe agro: 6 ferme;
    - ✓ Vizite în teren la sesizări, incendii: 17 vizite.
      - ✓ Numărul de parcele controlate:7,052
      - ✓ Alte activități în cadrul serviciului:
  - ✓ Salvare în SIVGIS măsurători CT 2014: 1800 parcele;
  - ✓ Vizite în teren Anexa 17: 680 vizite;
  - ✓ Sprijin Centrul Local Drobeta la primire cereri: 4 persoane timp de 3 luni;
  - ✓ Activități de secretariat: 1 persoana timp de 7 luni

În anul 2015 au fost controlați la supracontrolul clasic un număr de 3 ferme.

### **MĂSURI DE PIAȚĂ**

#### **Date/informații pe scheme de plată:**

Pentru sprijinul primit prin Programul Național Apicol, conform Hotărâri de Guvern nr. 1050/2013 pentru aprobarea programului național apicol pentru perioada 2014-2016, a normelor de aplicare, precum și a valorii sprijinului financiar . Scopul Programului Național Apicol pentru perioada 2014-2016 reprezintă sprijinirea apicultorilor pentru identificarea stupilor, achiziționarea de medicamente, funduri de stupid pentru control sau funduri de stupi antivaroaa, de mătci, roiuri pe faguri și/sau familii de albine, de stupid în vederea reformării stupilor uzați. În cursul anului 2015 s-a plătit suma de 351.409,39 lei pentru un număr de 5 dosare eligibile;

Pentru ajutorul de stat privind realizarea angajamentelor asumate voluntar în favoarea bunăstării și protecției porcinelor-pachetul A: Plăți privind bunăstarea animalelor-porcine conform OMADR nr. 6/2013, OMADR nr. 704/2014 și OMADR nr. 1438/2014 . In cursul anului 2015 s-a plătit suma de 3.320.526,97 lei pentru un număr de 5 solicitanți;

Pentru ajutorul de stat privind realizarea angajamentelor asumate voluntar în favoarea bunăstării păsărilor-pachetul B: Plăți privind bunăstarea animalelor-păsări, conform OMADR nr. 264/2012, OMADR nr. 258/2014, OMADR nr. 704/2014, OMADR nr. 1438/2014. In cursul anului 2015 s-a plătit suma de 92.938,32 lei pentru un solicitant;

Pentru ajutorul de stat privind acordarea unui sprijin pentru restructurarea și reconversia plantațiilor viticole, conform OMADR nr. 1763/2014 pentru aprobarea Normelor metodologice privind condițiile de punere în aplicare a măsurii de restructurare/reconversie a plantațiilor viticole, eligibilă pentru finanțare în cadrul Programului Național de Sprijin al României în sectorul vitivinicol 2014-2018. Acordarea unui sprijin pentru restructurarea și reconversia plantațiilor viticole, este una din măsurile de administrare a potențialului productiv viticol, care a fost luată de Comisia Europeană atât pentru a întări echilibrul pieței vitivinicole cât și în vederea unei mai bune adaptări a ofertei la cerere pentru anumite tipuri de produse vitivinicole. In cursul anului 2015 s-a plătit suma de 681.117 euro pentru 3 beneficiari;

Pentru acordarea unui sprijin privind asigurarea recoltei plantațiilor viticole , care este una din măsurile de piață ale noii organizări comune de piață a produselor vitivinicole, care a fost luată de Comisia Europeană pentru a contribui la salvagardarea veniturilor producătorilor , atunci când acestea sunt afectate de dezastre naturale, fenomene climatic cu efecte adverse, boli sau infestări cu dăunători. In cursul anului 2015 a fost depus un dosar pentru asigurarea recoltei plantațiilor viticole, dosar ce se afla în etapa de verificare administrativă;

Pentru acordarea unui ajutor comunitar privind „Programul de distribuire gratuită a fructelor (merelor) în școli”- program comunitar menit să încurajeze consumul de fructe în școli și să promoveze formarea de obiceiuri alimentare sănătoase și prevenirea diferitelor afecțiuni de sănătate (diabet, boli cardiovasculare și obezitate infantilă), mediatizând avantajele cu caracter nutrițional și fiziologic privind aportul de vitamine și minerale prin consumul de fructe și legume în stare proaspătă. Beneficiarii programului sunt elevii din clasele I-VIII care frecventează învățământul de stat și particular autorizat/acreditat de Ministerul Educației, Cercetării, Tineretului și Sportului. Ajutorul financiar poate fi solicitat de: consiliile județene și/sau locale. In cursul anului 2015 s-a plătit suma de 2.480 lei pentru „Măsuri adiacente distribuției de mere în școli” și suma de 235.924,02 lei pentru „Distribuția de mere în școli semestrul II anul școlar 2014-2015”, beneficiarul fiind Consiliul Județean Mehedinți;

Pentru acordarea unui ajutor comunitar privind „Programele de Investiții în Sectorul Vinicol” , conform OMADR nr. 1801/2014 pentru aprobarea Normelor metodologice privind condițiile de punere în aplicare a măsurii de investiții , eligibilă pentru finanțare în cadrul Programului național de sprijin al României în sectorul vitivinicol 2014-2018. Măsura de investiții în sectorul vinicol, este una din măsurile de piață ale noii organizări comune de piață, care a fost luată de Comisia Europeană pentru îmbunătățirea performanței globale a întreprinderii și adaptarea acesteia la cererile pieței, precum și sporirea competitivității acesteia și se referă la producerea sau comercializarea produselor viticole, inclusiv în vederea îmbunătățirii economiei de energie și a eficienței energetic globale, precum și a proceselor durabile. Măsura de sprijin pentru investiții în sectorul viticol are ca beneficiari producătorii persoane juridice cu domiciliul fiscal în România care propun programe de

investiții, altele decât cele finanțate prin Programul Național de Dezvoltare Rurală pentru perioada 2014-2020, denumit în continuare PNDR. În cursul anului 2015 a fost înregistrată o solicitare pentru obținerea sprijinului comunitar pentru suma de 100.000 euro;

Pentru acordarea unui ajutor specific producătorilor de lapte și carne de vită din zonele defavorizate pentru anul de cerere 2014-bovine. În cursul anului 2015 s-a plătit suma de 2.054.910,33 lei pentru un număr de 1514 dosare aferente anului 2014, care au fost autorizate la plată în 2015;

Pentru acordarea unui ajutor specific producătorilor de lapte și carne de vită din zonele defavorizate pentru anul de cere 2014-ovine/caprine. În cursul anului 2015 s-a plătit suma de 655.905,68 lei pentru un număr de 355 dosare aferente anului 2014, care au fost autorizate la plata în 2015.

### ACTIVITATEA ÎN DOMENIUL INSPECȚIILOR

Situația inspecțiilor/controalelor efectuate la nivelul Centrului Județean Mehedinți este următoarea:

Nr. Crt.	Măsura	Nr. Insp./controale		Nr. suprainspecții/controale		Nr. de insp.
		planificat	realizat	Planif.	realizat	
1.	Control la fața locului pentru acordarea ajutorului specific pentru producătorii de lapte și de carne de vită din zonele defavorizate, în anul 2014 (eșantionul de completare)	60	60	-	-	4
2.	Supracontrol la fața locului pentru acordarea ajutorului specific pentru producătorii de lapte și de carne de vită din zonele defavorizate, în anul 2014 (eșant. de completare)	-	-	2	2	4
3.	Control <b>asigurare producție vită de vie</b> (S.C. CARLREH WINNERY S.R.L. și S.C. VITICOLA CORCOVA)	2	2	-	-	2
4.	Control al producătorilor cu vânzări directe – Control în timpul anului de cota 2014-2015 (P14R2)	80	80	-	-	4
5.	Control al producătorilor cu vânzări directe – Controlul declarației anuale 2013-2014 (P14R3)	45	45	-	-	4
6.	Restructurarea/reconversia plantațiilor viticole	25	25	-	-	4
7.	Ajutor specific în sectorul de agricultură ecologică	1	1	-	-	2
8.	Ajutor specific în sectorul de agricultură ecologică	-	-	1	1	2
9.	Ajutor financiar acordat în sectorul	19	19	-	-	2

	apicol (5 asociații și 14 apicultori)					
<b>10.</b>	Ajutoare naționale tranzitorii în sectorul zootehnic și sprijinul cuplat în sectorul zootehnic	<b>48</b>	<b>48</b>	-	-	<b>4</b>

## SUBVENȚII DE LA BUGETUL DE STAT

Date/informații pe **scheme de plată:**

- ✓ În conformitate cu Legea nr. 247/2005 privind reforma în domeniile proprietății și justiției, precum și unele măsuri adiacente în scopul concentrării suprafețelor agricole în exploatații eficiente impuse de necesitatea modernizării agriculturii României și compatibilizării acesteia cu agricultura din țările membre ale Uniunii Europene. În cursul anului 2015 au fost primiți pentru vizarea carnetelor de rentier agricol un număr de 400 rentieri, care vor beneficia de 50 euro/ha pentru terenul arendat și 100 euro/ha în cazul terenurilor înstrăinate;
- ✓ În conformitate cu Hotărârea de Guvern nr. 1108/2014 pentru trimestrul IV anul 2014 și Hotărârea de Guvern nr. 1174/2014 pentru trimestrele II, III anul 2015 privind instituirea unei scheme de ajutor de stat pentru reducerea accizei la motorina utilizată în agricultură, s-a rambursat acciza la motorină. Prezenta schemă se aplică de la data intrării în vigoare a prezentei hotărâri până la data de 31 decembrie 2020, iar rata accizei reduse pentru motorina utilizată la efectuarea lucrărilor mecanizate în agricultură în sectoarele vegetal, zootehnic și îmbunătățiri funciare este de 21 euro/1.000 litri. Diferența dintre rata accizei standard și rata accizei reduse se acordă ca ajutor de stat sub formă de rambursare, a cărui valoare se determină în lei, pe baza cursului de schimb valutar euro-leu utilizat anual la calculul accizelor, potrivit legii.  
În cursul anului 2015 s-a plătit:
  - suma de 820.636,35 lei aferentă unui număr de 72 de beneficiari pentru trimestrul IV 2014;
  - suma de 959.652,51 lei aferentă unui număr de 78 de beneficiari pentru trimestrele I și II 2015;
  - suma de 634.809,32 lei aferentă unui număr de 75 de beneficiari pentru trimestrul III 2015.
- ✓ În conformitate cu Ordonanța de Urgență nr. 45/2015 privind instituirea unei scheme de ajutor de stat pentru compensarea pagubelor cauzate de fenomenul meteorologic de secetă în perioada aprilie-septembrie 2015, s-au depus un număr de 2628 de solicitări pentru care a fost plătită suma de 4.328.695,78 lei;
- ✓ În conformitate cu Hotărârea de Guvern nr. 1179/2014 privind instituirea unei scheme de ajutor de stat în sectorul creșterii animalelor, în cursul anului 2015 s-a depus o cerere inițială pentru valoarea de 177.570 lei pentru un număr de 11.838 capete ovine;
- ✓ În conformitate cu Hotărârea de Guvern nr. 864/2014 privind aprobarea schemei de minimis „Ajutor specific compensatoriu acordat exploatațiilor vegetale înregistrate în sistemul de agricultură ecologică”, în cursul anului 2015 s-au depus un număr de 2 cereri pentru care s-a plătit suma de 2.025 lei;

- ✓ În conformitate cu Ordinul MADR nr. 573/2014 pentru aprobarea modului de implementare, a condițiilor specifice, a criteriilor de eligibilitate, a termenilor de referință și a modelului de cerere pentru acordarea ajutoarelor naționale tranzitorii în sectorul zootehnic la speciile bovine-ovine/caprine și a ajutoarelor specifice pentru producătorii de lapte și de carne de vită și producătorii de lapte și de carne de ovine/caprine din zonele defavorizate, în anul 2014 , în cursul anului 2015 s-au efectuat plăți pentru dosarele primite , astfel:
  - ✓ ANT ovine/caprine-1400 cereri cu un număr de 11.5516/69.135 capete și suma de 3.208.695,98/1.923.519,29 lei;
  - ✓ ANT bovine-3139 cereri cu un număr de 17.786 capete eligibile și 1.053.027,34 litri lapte și suma plătită de 9.999.385,31 lei.
    - ✓ In cursul lunii decembrie 2015 au fost eliberate un număr de 108 adeverințe către fermieri pentru speciile ovine/caprine/bovine pentru finanțarea capitalului de lucru în vederea desfășurării activităților curente.

## RECUPERARE DEBITE

La data de 31.12.2015 situația din RDE și RDN se prezintă astfel :

- ✓ **Debitori europeni în nr. de 607 fermieri astfel:**
  - Sumă de recuperat = 5.426.850,20 lei
  - Procentul de recuperare = 57,53 %
  - Procese verbale fără confirmare = 29 cazuri
  - Dosare trimise la ANAF = 602
  - Sumă recuperată de la ANAF 20.138 lei
  - Dosare de trimis la ANAF - 20
  - Decedați = 129
- ✓ **Debitori naționali OMADR nr. 687/2007 în nr. de 858 fermieri astfel:**
  - sumă totală debit = 505.215 lei;
  - dosare debitori naționali trimise la ANAF = 425 cazuri în sumă totală de 226569 lei;
  - sumă de recuperat 497.548,58 lei;
  - sumă de recuperat după executarea ANAF – 270.979,58 lei ;
  - debitori fără sentințe civile 337;
  - sumă totală de recuperat (de la sentințe) 270979,58 lei;

## OFICIUL JUDEȚEAN PENTRU FINANȚAREA INVESTIȚIILOR RURALE MEHEDINȚI

OJFIR Mehedinți are ca obiect de activitate implementarea tehnică și financiară a FEADR, în conformitate cu procedura specifică de lucru și calendarul anual al sesiunilor pentru depunerea cererilor de finanțare (CF) și prevederile cuprinse în Programul Național de Dezvoltare Rurală 2007-2013 și Programul Național de Dezvoltare Rurală 2014-2020 (PNDR).

La data de 31.12.2015, prin Compartimentele de Implementare din cadrul celor doua servicii – SAFPD si SLINA – OJFIR MEHEDINTI, au fost finalizate plățile, excepție făcând proiectele trecute pe tranziție de pe măsurile M 112, 121, 123, 142 si 313.

Astfel, OJFIR MEHEDINTI, prin activitatea specifică desfășurată la nivelul Compartimentelor Implementare, a instrumentat cereri de plată și a avizat pentru plată sume în valoare de 7.621.212,74 euro .

Pe masuri, situația plăților pentru proiectele contractate se prezintă astfel :

<b>MASURA</b>	<b>TOTAL PLATI</b>
	<b>EURO</b>
<b>112 Instalarea tinerilor fermieri</b>	<b>1.269.542,00</b>
<b>121 Modernizarea exploatațiilor agricole</b>	<b>1.607.249,00</b>
<b>123 Creșterea valorii adăugate a produselor agricole și forestiere</b>	<b>161.282,00</b>
<b>411.112 Instalarea tinerilor fermieri</b>	<b>236.990,00</b>
<b>141 Sprijinirea fermelor agricole de semisubzistență</b>	<b>1.740.000,00</b>
<b>312 Sprijin pentru crearea și dezvoltarea microîntreprinderilor</b>	<b>571,411.37</b>
<b>313 Încurajarea activităților turistice</b>	<b>1,394,368.75</b>
<b>413.312 Sprijin pentru crearea și dezvoltarea microîntreprinderilor</b>	<b>81,642.00</b>
<b>413.313 Încurajarea activităților turistice</b>	<b>331,895.37</b>
<b>431.2 Funcționarea Grupului de Acțiune Locală, dobândirea de competențe și animarea teritoriului</b>	<b>207,132.25</b>
<b>421 Implementarea proiectelor de cooperare</b>	<b>19,700.00</b>

În ceea ce privește PNDR2014 - 2020, începând cu data de 25.03.2015 au fost lansate primele masuri.

La nivelul Oficiului Județean Mehedinți au fost depuse un număr de 182 cereri de finanțare astfel :



<b>MASURA</b>	<b>NR. PROIECTE DEPUSE</b>	<b>NR. PROIECTE SELECTATE</b>
<b>4.1 INVESTITII IN EXPLOATATII AGRICOLE</b>	<b>5</b>	<b>3</b>
<b>6.1 SPRIJIN PENTRU INSTALAREA TANARULUI FERMIER</b>	<b>102</b>	<b>42</b>
<b>6.3 SPRIJIN PENTRU DEZVOLTAREA FERMELOR MICI</b>	<b>38</b>	<b>3</b>
<b>6.2 SPRIJIN PENTRU INFIINTAREA DE ACTIVITATI NEAGRICOLE IN ZONE RURALE</b>	<b>30</b>	<b>10</b>
<b>6.4 INVESTITII IN CREEREA SI DEZVOLTAREA DE ACTIVITATI NEAGRICOLE</b>	<b>4</b>	<b>2</b>
<b>19.1 SPRIJIN PREGATITOR PENTRU ELABORAREA STRATEGIILOR DE DEZVOLTARE LOCALA</b>	<b>3</b>	<b>3</b>

## **DIRECȚIA SILVICĂ MEHEDINȚI**

Subunitate a Regiei Nationale a Padurilor – ROMSILVA, functioneaza pe principiul autogestiunii economico-financiare si are ca scop conservarea si gospodarirea durabila si unitara, in conformitate cu prevederile amenajamentelor silvice si ale normelor de regim silvic, a fondului forestier proprietate publica a statului, in vederea cresterii contributiei padurilor la imbunatatirea conditiilor de mediu si la asigurarea economiei nationale cu lemn, cu alte produse ale padurii si cu servicii specifice silvice, activitate in care, obtinerea profitului reprezinta unul din cele mai importante principii economice.

În anul 1990 Direcția Silvică Mehedinți administra o suprafața de 160958 ha fond forestier national, care la acea data se afla in proprietatea publica a statului. Ca urmare a aplicarii legilor de reconstituire a dreptului de proprietate asupra fondului funciar astazi, Direcția Silvică Mehedinți administreaza o suprafața de 123617 ha fond forestier (din care: fond forestier proprietate publica a statului 117025 ha si fond forestier proprietate privata 6592 ha, suprafața administrata pe baza de contracte).

Din suprafața totală a fondul forestier proprietatea publica a statului 78.3% este reprezentata de padurii cu functii speciale de protectie ( 37.6% paduri de protectie a solurilor si terenurilor contra eroziunii, 19.6% paduri de protectie a apelor, 8.1% paduri de protectie contra factorilor climatici daunatori, 12% paduri de interes stiintific etc) si 21.7% padurii cu functii de productie si protectie. Ca și compoziție în pădurile proprietatea publică a statului administrate de Direcția Silvică Mehedinți se regasesc mare parte din speciile ce constituie fondul forestier nationale, predominante fiind padurile de foioase, astfel:

- paduri de foioase – 108646 ha, din care: 45768 ha fag, 37415 ha stejari, 19932 ha diverse tari (cires, paltin de munte si de camp, frasin, carpen, sorb, carpinita, mojdrean etc) si 5531 ha diverse moi (plop, tei, salcie etc);

- paduri de rasinoase - 6284 ha (brad, molid, pin negru si silvestru, larice).

Posibilitatea anuala a padurilor, respectiv volumul de material lemnos ce se poate recolta anual din padurile judetului, este de circa 290 mii mc, din care:

- Produse principale 200 mii mc
- Produse secundare 53 mii mc
- Produse de igiena 37 mii mc

În functie de posibilitatea anuala a padurilor se stabilesc cotele de taiere, pentru anul 2015 Direcția Silvică Mehedinți a avut alocata o cata de taiere de 220 mii mc.

Administrarea fondului forestier de stat este asigurata prin aparatul central al directiei silvice impreuna cu cele 9 ocoale silvice aflate in subordinea directiei silvice, prin personalul tehnico-economic reprezentat la finele anului de 373 angajati.

Pădurile din țara noastră reprezintă singurul element de mediu care fixează durabil o cantitate de 20 mil. tone carbon in biomasa arborilor si emana circa 42 mil. tone oxigen liber pe an, menținând raportul favorabil între aceste gaze in atmosfera.

Continuitatea, durabilitatea, starea de sănătate a pădurilor se asigura prin acțiunile de zi cu zi, an de an... ale silvicultorilor. Fideli principiului « In viitor cine va avea păduri va avea aur » si pentru îndeplinirea scopului pentru care a fost constituita - gospodărirea durabila si unitara a fondului forestier, Direcția Silvică Mehedinți, in anul 2015, a întreprins o serie de acțiuni pentru asigurarea sănătății și continuității pădurii.

În acest context, obiectivul stabilit are o importanta de prim ordin fiind necesar ca activitățile de paza fondului forestier sa se execute cu simt de răspundere si în mod continuu.

Pentru ca personalul silvic este abilitat sa constate încălcări ale regimului silvic numai in suprafețele de pădure proprietate de stat si in cele private aflate sub contract, singura măsura eficienta pentru contracararea tăierilor ilegale de arbori în suprafețe de pădure proprietate privată, o constituie acțiunile desfășurate cu jandarmii si organele de politie, pe linia controlului circulației materialului lemnos. În acest sens sau încheiat protocoale de colaborare cu aceste instituții ale statului.

Precizam faptul ca, sprijinul acordat de jandarmerie personalului silvic este de un real folos, aceștia răspunzând cu promptitudine la toate solicitările formulate de către Direcția Silvică.

Factorul antropic continua sa aibă o influenta nefavorabila asupra pădurii astfel ca in perioada 01.01-31.12.2015 au fost executate un număr de 1691 acțiuni pentru controlul circulației materialelor lemnoase, prevenirea si combaterea sustragerilor de arbori, din care 131 acțiuni cu organele de politie si jandarmerie.

Cu ocazia acestor acțiuni au fost constatate 12 infracțiuni pentru tăierea fără drept a arborilor (actele întocmite au fost înaintate organelor de cercetare penala si sunt in curs de soluționare) si s-au încheiate un număr de 97contravenții silvice cu o valoare a amenzilor aplicate de 60.6 mii lei.

Volumul de material lemnos total tăiat ilegal in perioada analizata este de 726 mc cu o valoare a pagubelor de 174 mii lei, din care:

- nejustificat de personalul silvic 540 mc;
- ca urmare a infracțiunilor silvice si contravențiilor silvice 186 mc.

Verificarea fiecărui canton silvic si implicit a activității pădurarului gestionar, se execută cel puțin de două ori pe an, prin controale de fond și ori de cate ori este cazul prin controale de fond sau parțiale. Eventualele pagube constatate sunt recuperate în condițiile legii de la cei vinovați.

Protecția pădurilor ar putea ajuta umanitatea sa-si realizeze cele mai ambițioase planuri: reducerea sărăciei, stoparea încălzirii globale și dezvoltarea durabilă.

În acțiunea de conservare a biodiversității, de realizare a structurilor complexe in raport cu funcțiile ecologice si social-economice ale pădurilor, regenerarea naturala, obținută prin promovarea tratamentelor intensive, are un rol de prima importanta, alături de aplicarea întregii game de lucrări de ajutorare a regenerării naturale.

În acest sens Direcția Silvică Mehedinți, prin lucrările tehnice prevăzute de amenajamentele silvice, promovează, cu prioritate, regenerarea naturala a arboratelor prin executarea unor tratamente adecvate care vizează atât punerea in valoare a unei generații ajunsa la starea sau structura fixata ca tel de gospodarie, cât si întemeierea neîntârziata a unei noi generații de pădure cel puțin la fel de valoroasă și stabilă.

Pe 85-90% din suprafața parcursa cu tăieri s-au aplicat tratamente care sa conducă la regenerarea naturala a arboretelor cu specii valoroase din punct de vedere economic (rășinoase, fag, stejari, frasin, paltin) si care sa îndeplinească în același timp si importante roluri de protecție.

Fata de programul de recoltare a masei lemnoase de 220 mii mc, în anul 2015 s-au exploatat 195.6 mii mc prin executarea de tăierilor de produse principale, secundarea si de igiena, astfel :

- 146.6 mii mc, masa lemnoasa pe picior
- 5.4 mii mc masa lemnoasa exploatata prin prestații cu terți
- 43.6 mii mc masa lemnoasa exploatata in regie proprie

Pe tot parcursul existentei unei pădurii, de la 0 la 100 de ani, când începe regenerarea naturala din sămânța a acesteia, este necesar a se executa o serie de lucrări cu caracter silvicultura care sa asigure dirijarea dezvoltării si gospodăririi judicioase a pădurii in vederea conservării, diversității si perenității acesteia, precum si a realizării optimele a telurilor fixate.

Pentru obținerii unei structuri favorabile sub raport ecologic si genetic, care sa permită exercitarea funcțiilor de protecție si realizarea producției optime de lemn de calitate superioara, in anul 2015 s-au executa lucrări de îngrijire si conducere a arboratelor pe o suprafața de 2325.5 ha, astfel :

- degajări - 201ha ;
- curățiri – 605.4 ha ;
- rărituri – 1519.1 ha

Pentru optimizarea proceselor de regenerare artificiala a arboretelor o atenție sporita se acorda speciilor autohtone, rezistente si adaptate la condițiile de mediu.

În anul 2015 s-au executat următoarele lucrări de cultura si refacerea pădurilor:

- regenerări naturale.....284 ha ;
- regenerări artificiale.....46 ha ;
- completări ..... 43 ha ;
  - din care in teren degradat..... 8 ha
- refaceri..... 6 ha ;

Lucrările de regenerări naturale si artificiale sunt urmărite si conduse pana la realizarea stării de masiv, directia silvica asigurând executarea tuturor lucrărilor necesare in aceste suprafețe in vederea obținerii compozițiilor tel stabilite prin amenajamentele silvice.

Puietii necesari lucrărilor de împădurii se asigura din pepinierele proprii. Direcția Silvică Mehedinți are infinitate pepiniere silvice pe o suprafața de 21 ha. Deoarece puietii devin apții de plantat după 1 sau 2 ani, in funcție de specie, s-a optat pentru asolamentul

cu 3 sole din care o sola in ameliorare. La finele anului 2015 s-au inventariat, in câmp, un număr de 1372674 puieti forestieri, din care 579000 puieti apti de plantat, iar in solar 65649 puieti de rășinoase. Directia Silvica are in pepinierele proprii si puieti ornamentali, 564 bucăți, din specii de rășinoase : chamaecyparis, juniperus si thuja.

Principalele obiective ale - **Direcției Sanitare Veterinare și pentru Siguranța Alimentelor Mehedinți** - în domeniul siguranței alimentelor de origine animala si nonanimala la nivel județean au fost realizate în anul 2015 după cum urmează :

- Implementarea și verificarea modului în care este respectată legislația în domeniul siguranței și calității alimentelor de origine animala si non-animală și a normelor unitare elaborate de Autoritatea Naționala Sanitara Veterinara si pentru Siguranța Alimentelor s-a realizat cu respectarea programului de control săptămânal, lunar si trimestrial stabilit la nivel de DSVSA Mehedinți;

- S-au efectuat 2428 controale oficiale in unități supuse controlului sanitar veterinar si pentru siguranța alimentelor, constând in inspecții si prelevări de probe, cat și in controale tematice dispuse de ANSVSA , fiind respectat programul lunar de control pe întreg lanțul alimentar , de la producerea materiilor prime până la consumator , în toate unitățile care produc, prelucrează, depozitează, transportă , valorifică și comercializează produse și subproduse alimentare de origine animala si non-animală , pentru verificarea modului în care sunt respectate normele de producție și comercializare a produselor alimentare și s-au dispus ,după caz , măsurile ce se impun pentru remedierea deficiențelor în cazul constatării nerespectării legislației în domeniul siguranței alimentelor sau a oricărui risc ce poate periclita sănătatea publică și/sau interesele consumatorilor.

Astfel au fost aplicate masuri constând in 55 amenzi in valoare de 49200 lei, 240 avertismente , 19 OSA , 34 OIA) fiind identificate in principal următoarele tipuri de neconformități :

- nerespectarea normelor sanitare veterinare privind depozitarea produselor alimentare ;

- manipularea produselor alimentare cu inculcarea normelor sanitare veterinare ;

- ambalarea si etichetarea necorespunzătoare a produselor alimentare;

- nerespectarea normelor sanitare veterinare privind starea de întreținerea spatiilor de valorificare a produselor alimentare

- Asigurarea punctului de contact al Sistemului Rapid de Alertă pentru Alimente și Furaje la nivel județean s-a efectuat permanent fiind gestionate toate alertele si notificările de retragere , in urma anchetelor efectuate s-au aplicat masurile legale in vederea eliminării riscurilor privind siguranța alimentara;

- Depistarea principalelor boli transmisibile la om prin manipularea si consumul produselor de origine animala s-a realizat prin inspecții si recoltări de probe raportat la numărul de animale tăiate ( fiind sacrificate in abator un număr de 2835 bovine de la care au fost recoltate un număr de 1478 probe pentru ESB, 12345 suine , 5926 ovine si 63 caprine).

- controale efectuate in baza notelor de serviciu transmise de Autoritatea Naționala Sanitara Veterinara si pentru Siguranța Alimentelor : 46 de controale aplicându-se o amenda contravenționala in valoare de 600 de RON si 5 avertismente pentru neconformitățile identificate .

- controale efectuate cu IPJ Mehedinți : 18 controale aplicându-se 10 amenzi in valoare de 6600 de RON si 2 avertismente .

- controale efectuate din dispoziția directorului : 26 de controale aplicându-se 1 amenda contravențională în valoare de 600 de RON și 3 avertismente .

De asemenea s-au verificat un număr de 28 de petiții , aplicându-se două sancțiuni contravenționale în valoare de 1000 de RON .

Referitor la activitatea de control oficial conform Programului de supraveghere și control aprobat prin Ord. ANSVSA nr.29/2014 au fost efectuate un număr de 4 auditudini la unități abatorizare și procesare carne și evaluări și clasificări în funcție de risc programate după cum urmează:

- abator – 1 evaluare și clasificare în funcție de risc
- unitate procesare carne – 4 auditudini și 4 evaluări și clasificări în funcție de risc
- carmangerii – 9 evaluări și clasificări în funcție de risc
- macelarii-12 evaluări și clasificări în funcție de risc
- centru prelucrare lapte integrat – 44 evaluări și clasificări în funcție de risc

În anul 2015 au fost evaluate și supuse autorizării sanitare veterinare conform Ordinului 57/2010

- 1 Centru Ambalare Ouă
- 1 Piață Agroalimentară.

Au fost evaluate și clasificate în funcție de risc:

- 225 de unități evaluate
- 79 înregistrate conform Ord.11/2008

## CAPITOLUL XII – ORDINE PUBLICĂ ȘI SIGURANȚA CETĂȚEANULUI

### INSPECTORATUL DE POLIȚIE JUDEȚEAN MEHEDINȚI

La nivelul Inspectoratului de Poliție Județean Mehedinți, *principala caracteristică a indicatorilor statistici*, pentru anul 2015, este reprezentată de *diminuarea procentuală cu 1,05 % a infraționalității sesizate*.

*La infracțiunile sesizate contra patrimoniului se constată o scădere cu 3,16% mai puține fapte în anul 2015, față de perioada similară a anului 2014.*

Referitor la *infracțiunile de furt*, numărul total al acestora cunoaște o *scădere procentuală de - 8,55%* în anul 2015 comparativ cu 2014, *același trend* având și infracțiuni precum *furtul de combustibil -11,48%*, și *furtul de cablu/alte metale feroase și neferoase - 87,10%*.

În perioada analizată *au fost sesizate cu -34,78% mai puține infracțiuni de tâlhărie* decât în cursul anului 2014, iar *faptele de înșelăciune cu scăzut cu 8,41%* în intervalul de referință față de anul 2014.

*Criminalitatea stradală* este caracterizată, în general, de infracțiuni fără un pericol social deosebit, însă având în vedere locul în care sunt săvârșite, acestea creează o stare de discomfort.

La nivelul I.P.J. Mehedinți, în anul 2015, *indicatorii infraționalității stradale sesizate au înregistrat o diminuare cu 0,71 % fapte*, față de perioada similară a anului 2014, iar datorită prezenței active în stradă, *polițiștii au constatat cu 9,52% mai multe infracțiuni în flagrant*.

*În mediul rural, criminalitatea sesizată înregistrează scăderi la infracțiunile de tâlhărie (-18,08%) și furt (-8,91%).*

În perioada analizată s-a dispus *începerea urmăririi penale pentru 11.948 de infracțiuni, cu +9,91%* mai multe decât în anul 2014.

De asemenea, în anul 2015 s-au dispus *măsuri preventive față de 263 persoane, cu aproximativ 68% mai multe decât în anul 2014.*

Totodată, *au fost soluționate 9.461 cauze penale (+21,46% mai mult față de anul 2014) și au fost întocmite cu +24,09% mai multe referate de terminare a urmăririi penale, față de aceeași perioadă a anului 2014.*

Din numărul total al cauzelor penale soluționate *s-a recuperat un prejudiciu cu 61,29 % mai mult* decât în 2014.

În anul 2015, polițiștii Serviciului de Investigarea Criminalității Economice au soluționat *40 de cauze penale complexe în care prejudiciul recuperat a cunoscut o creștere cu 63,40% mai mult* decât în anul 2014.

*Criminalitatea gravă comisă cu violență s-a diminuat semnificativ, cu -75% în cazul infracțiunilor de omor, cu -100% în cazul tentativei de omor și -7,69 % în ceea ce privește infracțiunea de ucidere din culpă.*

În perioada analizată *au fost soluționate 2.419 dosare penale cu AN, numărul persoanelor identificate fiind de 22,24 %, față de 21 % în anul 2014.*

În anul 2015, în județul Mehedinți s-au înregistrat *210 accidente grave de circulație, soldate cu decesul a 38 persoane, rănirea gravă a altor 220, respectiv rănirea ușoară a 86 persoane.*

*Principalele trei cauze generatoare ale evenimentelor rutiere au fost:*

*viteza neadaptată la condițiile de drum: 27 accidente (13%)  
neacordare prioritate vehicule: 26 accidente (12,4%)  
abateri bicicliști: 20 accidente (9,5%).*

*Politiștii Serviciului Arme, Explozivi și Substanțe Periculoase au constatat cu 15,91% mai multe infracțiuni față de anul 2014, confiscând 287 arme de foc (150 letale și 137 neletale), iar unui număr de 201 de deținători legali li s-a anulat/suspendat dreptul de a deține arme și muniții.*

Un domeniu prioritar de acțiune la nivelul județului Mehedinți l-a constituit *activitatea de prevenire și combatere a evaziunii fiscale.*

*Politiștii Serviciului de Combatere a Criminalității Economice au confiscat bunuri în valoare de 108.000 lei și constatat 102 infracțiuni de evaziune fiscală, cu un prejudiciu de peste 12.700.000 lei.*

*În cauzele penale de natură economico-financiară s-a recuperat suma de 82.792.800 lei, cu 70.063.960 lei, mai mult decât în anul 2014, fiind instituit sechestrul asigurator pe conturi bancare, bunuri imobile, autoturisme de lux și sume de bani cash.*

Un alt segment important al infracționalității economice cu prejudicii însemnate aduse bugetului de stat și mediului de afaceri, îl reprezintă *contrabanda cu produse accizabile.* Numai pe acest palier *au fost organizate 284 de acțiuni și controale, aplicate 708 sancțiuni contravenționale în valoare de 188.673 lei și constatate 66 de infracțiuni, confiscându-se cantitatea de 568.620 țigarete în valoare de 341.172 lei și 1.929 litri alcool.*

*De asemenea, au fost soluționate 48 dosare penale și constatate 66 infracțiuni de contrabandă, fiind recuperat un prejudiciu de 77.220 lei și indisponibilizate 9 mijloace auto.*

## **I.S.U. „DROBETA” AL JUDEȚULUI MEHEDINȚI**

### **SITUAȚIA ACȚIUNILOR DE INTERVENȚIE ȘI TIPUL ACESTORA**

În anul 2015, ISU MH a primit prin intermediul SNAU 8276 apeluri, în medie 23 pe zi, comparativ cu anul 2014 când au fost primite 6445, în medie 18 pe zi.

În perioada 01.01 – 31.12.2015, în zona de competență a Inspectoratului pentru Situații de Urgență „Drobeta” al județului Mehedinți, s-au înregistrat *3759 intervenții, în medie câte 10 intervenții pe zi. Comparativ cu anul precedent se observă o creștere a numărului de intervenții (>855), de la 2.904 la 3759, procentul de creștere fiind de 29,44%.*

### **DISTRIBUȚIA INTERVENȚIILOR PE TIPURI DE SERVICII PENTRU SITUAȚII DE URGENȚĂ**

Servicii Profesioniste pentru situații de urgență (SprSU)	- 3.539 intervenții
Servicii voluntare pentru situații de urgență (SVSU)	- 23 intervenții
SPrSU + SVSU	- 195 intervenții
SPrSU + SPSU	- 2 intervenții (la incendii)

În funcție de numărul intervențiilor desfășurate în anul **2015**, situația se prezintă astfel:

- |   |                     |
|---|---------------------|
| 1. Detașamentul Drobeta Turnu Severin       | - 1.555 intervenții |
| 2. Stația Vinju Mare                        | - 816 intervenții   |
| 3. Pichetul Strehaia                        | - 749 intervenții   |
| 4. Garda nr. 1 de intervenție Orșova        | - 346 intervenții   |
| 5. Garda nr. 2 de intervenție Baia de Aramă | - 260 intervenții   |
| 6. Garda nr. 3 de intervenție Dubova        | - 10 intervenții    |

**La toate subunitățile s-au înregistrat creșteri** ale numărului intervențiilor

**Timpul mediu de răspuns la incendii**, în mediul rural, a crescut cu aproximativ 2 minute, iar în mediul urban a crescut cu 4 secunde. Media timpului de răspuns, la nivelul inspectoratului, a crescut în anul 2015 cu aproximativ 2 minute față de anul 2014 ca urmare a particularităților celor două subunități, Stația Vinju Mare care are cel mai mare raion de intervenție (distanța față de limita raionului este de cca.60 km) și Garda nr. 2 intervenție Baia de Aramă, al cărui relief este preponderent muntos, iar vechimea autospecialelor de intervenție este de peste 30 de ani.

**Creșterea mediei timpului de intervenție la incendii cu cca. 17 minute are următoarea justificare:**

În anul 2015, cea mai mare pondere a incendiilor s-a înregistrat în mediul rural (185 în 2015 față de numai 99 în 2014). De asemenea, numărul de km parcurși de la subunități și până la locul intervenției aproape s-a dublat (4033 km parcurși în 2015, față de numai 2035 în 2014). Aspectele privind numărul de km parcurși în plus coroborat cu infrastructura rutieră din mediul rural justifică pe deplin creșterea timpului mediu de intervenție la incendii.

**Timpul mediu de răspuns la intervențiile SMURD**, în mediul urban, a scăzut cu 13 secunde, iar în mediul rural a crescut cu 20 secunde. Media timpului de răspuns, la nivelul inspectoratului, a crescut în anul 2015 cu 37 secunde față de anul 2014. Creșterea nesemnificativă, s-a produs ca urmare a creșterii numărului de intervenții SMURD în mediul rural.

**În anii 2015/2014, pe timpul desfășurării misiunilor au fost salvate:**

- persoane: 24 (20 adulți și 4 copii) / persoane: 72 (53 adulți și 19 copii)
- bunuri salvate/protejate: 49.104.655 lei / nu s-au cuantificat
- pers. asistate medical: 2.796 (2.507 adulți și 289 copii) / 2.122(1.940 adulți și 182 copii)
- animale salvate: 72 / 34.

**Media intervențiilor SMURD pe zi a fost de 8 intervenții**

Cele mai multe intervenții SMURD a înregistrat Detașamentul de pompieri Drobeta Turnu Severin – 988. Situația celorlalte echipaje SMURD:

- |                                 |       |
|---------------------------------|-------|
| - Pichetul de pompieri Strehaia | - 666 |
| - Stația de pompieri Vinju Mare | - 592 |
| - Garda nr. 1 Orșova            | - 249 |
| - Garda nr. 2 Baia de Aramă     | - 220 |

Comparativ cu anul 2014, numărul intervențiilor cu descarcerare **la accidente de circulație a înregistrat o creștere cu 6 intervenții** - 35,29 % (de la 17 la 23



intervenții). În anul 2015, în urma accidentelor de circulație, au fost asistate 37 persoane (35 adulți și 2 copii), față de anul precedent când au fost asistate cu 12 mai puțin (25).

Timpul de intervenție pentru echipajele SMURD care au intervenit la descarcerare a fost de 126 minute, iar pentru asistență medicală de urgență 275 de minute.

La finalul anului 2015, **276 de subofițeri operativi au obținut competențe de paramedic** (ceea ce reprezintă 66,5% din totalul personalului operativ al unității), astfel că la cele 5 substații SMURD este asigurat necesarul de paramedici și rezerve pentru a interveni la urgențele medicale în zona de competență.

Îndeplinirea cu succes a intervențiilor echipajelor SMURD s-a realizat datorită unei colaborări și susțineri din punct de vedere logistic al U.P.U., concretizată prin **plata asigurărilor CASCO la toate cele 6 autospeciale SMURD, asigurarea oxigenului medical și achiziționarea de tuburi de oxigen pentru stocul SMURD, asigurarea materialelor sanitare și tipizate pentru intervenție, etc.**

### DISTRIBUȚIA ÎMPREJURĂRILOR INCENDIILOR PRODUSE LA LOCUINȚE

ANUL	indicator	TOTAL	Inst. el. defecte	Cos de fum defect sau necurățat	fumatul	Acțiune intenționată	Mijloace încălzire	Foc deschis	Alte împrejurări
2015	Nr.	280	52	30	9	106	16	24	43
	%	100	19 %	11 %	3 %	38 %	6 %	8 %	15 %
2014	Nr.	191	47	27	5	59	9	12	32
	%	100	25 %	14 %	3 %	31 %	5 %	6 %	16 %
DINAMICA	Nr.	+ 89	+ 5	+ 3	+ 4	47	+ 7	+ 12	+ 11
	%	↗	↘	↘	-	↗	↗	↗	↘

Ca urmare a nerespectării măsurilor preventive pe timpul derulării arderilor de gunoi, curățirii terenurilor, în perioada 01.01 – 31.12.2015 s-au desfășurat 308 intervenții la incendii de vegetație și altele, față de numai 46 în anul 2014.. Sursa acestora a fost, în majoritatea cazurilor, **flacăra**, iar împrejurarea determinantă - **folosirea intenționată a sursei de aprindere pentru a genera incendiul și focul deschis în spații deschise** (2.820,44 ha vegetație uscată, miriște, lăstăriș și mărciniș arse).

În perioada 01.01 – 31.12.2015 s-au înregistrat **263 intervenții pentru protecția comunităților**. Comparativ cu anul 2014, numărul acestora a scăzut cu 21,26 % (de la 334, la 263).

Distribuția intervențiilor este următoarea:

- **28 misiuni de salvări animale;**
- **8 misiuni pentru protecția mediului;**
- **46 misiuni pentru asigurarea măsurilor PSI** (41 la accidente rutiere, 2 la trenuri deraiate, 1 la aterizarea unui elicopter SMURD, 1 pentru oprirea funcționării unui aragaz uitat în funcțiune și 1 la un transformator electric);
- **101 misiuni pentru rezolvarea altor situații de urgență** ( intervenții pentru îndepărtarea unor obiecte aflate în pericol de prăbușire - tablă de pe acoperișuri, copertine, intervenții pentru scoaterea unor cadavre din Fluviul Dunărea și din alte medii, transportul persoanelor supraponderale etc);
- **80 alarme false, întoarceri din traseu și deplasări fără intervenție.**

În perioada 01.01 – 31.12.2015 au fost înregistrate 83 alte situații de urgență. La 75 misiuni au intervenit numai subunitățile inspectoratului, iar la 8 intervenții s-a acționat în cooperare cu serviciile voluntare, astfel:

- 9 asanări de muniție;
- 2 distrugerii de muniție;
- 57 intervenții de asigurare – supraveghere la evenimente publice de amploare;
- 14 intervenții la inundații;
- 1 fenomene meteo periculoase;

Față de aceeași perioadă a anului precedent se observă o scădere a numărului de intervenții (< 84), de la 167 la 83 intervenții.

Procentul de scădere înregistrat a fost de 51%.

Activitatea de coordonare și control a serviciilor voluntare și private pentru situații de urgență a constat în derularea a **125 controale și 127 de exerciții de verificare** privind capacitatea de intervenție a acestora.

În ceea ce privește dotarea serviciilor voluntare cu mijloace și tehnică de intervenție, în anul 2015 o parte din autoritățile locale au înțeles necesitatea îmbunătățirii acesteia alocând fonduri pentru achiziționarea mașini și utilaje pentru intervenția în situații de urgență. Se menține un raport redus în ceea ce privește autospecialele pentru stins incendii, astfel că din cele **66 de servicii voluntare pentru situații de urgență existente, doar 9 sunt dotate cu autospeciale** de intervenție, din care **6 în stare de funcționare și 3 defecte.**

Un alt aspect ce trebuie scos în evidență este încadrarea cu personal a acestor servicii, întrucât se menține un deficit la numărul de șefii de serviciu încadrați pentru această funcție (37 dintr-un necesar de 66), precum și a conducătorilor auto (14 dintr-un necesar de 27).

Referitor la pregătirea serviciilor voluntare și private pentru situații de urgență, aceasta a constituit și **în anul 2015** un obiectiv important al inspecției de prevenire, astfel **Serviciul Voluntar pentru Situații de Urgență al comunei Bicleș și Serviciul Privat pentru Situații de Urgență al Regiei Autonome pentru Activități Nucleare** s-au calificat pentru al treilea an consecutiv la etapa națională a concursurilor profesionale **obținând locul al III-lea, respectiv al V-lea al clasamentului final.**

## **INSPECTORATULUI DE JANDARMI JUDEȚEAN MEHEDINȚI**

Activitatea Inspectoratului de Jandarmi Județean Mehedinți în anul 2015 a fost orientată pentru realizarea direcțiilor de acțiune stabilite în *Planul strategic instituțional al Ministerului Afacerilor Interne 2014 – 2016*, *Planul de acțiuni pentru realizarea în județul Mehedinți în anul 2015 a obiectivelor cuprinse în Programul de guvernare 2013 – 2016*, *Planul strategic instituțional al Ministerului Afacerilor Interne 2014-2016*, *Planul de management al Jandarmeriei Române pentru anul 2015* și *Planul propriu de acțiuni întocmit la nivelul inspectoratului urmărindu-se:*

- creșterea siguranței cetățeanului prin combaterea fenomenului infracțional stradal, precum și prin creșterea siguranței civice în zona instituțiilor de învățământ preuniversitar; prevenirea și combaterea corupției în rândurile personalului la toate nivelurile și în toate structurile;

- prevenirea și combaterea traficului ilicit de droguri și a celorlalte substanțe interzise, participarea la elaborarea unei strategii de prevenire și combatere a criminalității în cadrul căreia se vor stabili prioritățile și rolul autorităților statului, școlii, familiei și ale societății civile pentru combaterea acestui flagel;

- scăderea dinamicii accidentelor de circulație în rândul personalului, cu prioritate a celor care au drept consecințe pierderea de vieți omenești; creșterea eficienței activităților pentru soluționarea situațiilor de urgență prin îmbunătățirea dotării cu utilaje moderne și perfecționarea profesională a cadrelor.

Pornind de la aceste obiective generale, în urma analizei situației operative efectuate la nivelul Județului Mehedinți, Inspectoratul de Jandarmi Județean Mehedinți a avut stabilite pentru anul 2015 următoarele obiective principale:

- modernizarea și eficientizarea managementului organizațional și operațional al structurilor;

- optimizarea capacității operaționale și de intervenție a structurilor de siguranță publică și pază instituțională pentru creșterea gradului de siguranță și securitate al cetățeanului;

orientarea pregătirii profesionale continue în concordanță cu noile concepte implementate și pentru îndeplinirea obiectivelor asumate;

- dinamizarea dispozitivelor de pază în scopul eliminării riscurilor și vulnerabilităților de securitate a obiectivelor avute în competență;

o mai bună gestionare a resurselor umane financiare și logistice prin prioritizarea lor în funcție de complexitatea misiunilor și dinamica acestora;

- creșterea gradului de încredere și a vizibilității jandarmeriei în cadrul comunității.

### **1. CREȘTEREA PERFORMANȚEI ACTIVITĂȚILOR OPERATIVE:**

#### **1.1. Ordine și siguranță publică:**

Prin activitățile specifice desfășurate în domeniul ordinii și siguranței publice, efectivele inspectoratului și-au adus un aport semnificativ la asigurarea unui climat de ordine și siguranță publică pe teritoriul județului Mehedinți, precum și la menținerea sub control a fenomenului infracțional și contravențional în acest sens avându-se în vedere:

- pregătirea permanentă a personalului cu atribuții în domeniul ordinii publice;

- menținerea unei legături permanente cu structurile cu atribuții pe linia ordinii și siguranței publice din zona de responsabilitate, în vederea cunoașterii situației operative și organizării unor misiuni comune, în sistem integrat, potrivit competențelor;

- sporirea operativității, a capacității de acțiune și intervenție a structurii mobile;

- implicarea efectivelor structurii mobile și ale grupelor de supraveghere și ordine publică în misiuni de menținere a ordinii publice în sistem integrat cu efectivele Inspectoratului de Poliție al Județului Mehedinți;

- acoperirea cu dispozitive de ordine publică a cât mai multor localități din mediul urban și rural cu o situație operativă deosebită.

### **Asigurarea și restabilirea ordinii publice**

În perioada supusă analizei Inspectoratul de Jandarmi Județean Mehedinți, a executat un număr de 485 misiuni de asigurare a ordinii publice, comparativ cu 642 în anul 2014, dintre acestea putând fi enumerate:

- 35 misiuni de asigurare a măsurilor de ordine și siguranță publică cu ocazia desfășurării manifestărilor de protest, cu un efectiv de 528 jandarmi;

- 131 misiuni de asigurare a măsurilor de ordine și siguranță publică la manifestări culturale artistice, religioase, promoționale, cu un efectiv de 1050 jandarmi;

- 10 misiuni de asigurare a măsurilor de ordine și siguranță publică la manifestări sportive, cu un efectiv de 193 jandarmi;

- 50 misiuni privind acțiunile de protecție antiteroristă la obiectivele din responsabilitate, cu un efectiv de 211 jandarmi;

- 259 misiuni privind alte acțiuni, cu un efectiv de 672 jandarmi;

- 94 misiuni privind intervențiile la alte solicitări, cu un efectiv de 355 jandarmi;

- 69 misiuni, privind intervenția pentru aplanarea unor conflicte, cu un efectiv de 330 jandarmi;

- 217 misiuni de asigurare a măsurilor de ordine și siguranță publică cu ocazia desfășurării altor activități (capacități de intervenție constituite în sprijinul transporturilor de produse cu caracter special proprii sau care tranzitează zona de responsabilitate a județului Mehedinți, etc.), cu un efectiv de 976 jandarmi;

Cele mai semnificative misiuni de asigurare a ordinii publice au fost cele prilejuite de acțiunile de protest ale foștilor angajați ai R.A.A.N., acțiunile de protest generate de evenimentele din clubul bucureștean „Colectiv,, Zilele Severinului, Zilele Orșovei, Zilele Strehăiene, Festivalul Viei și Vinului de la Vînju Mare, Sărbătoarea Liliacului de la Ponoarele și Toamna Severineană.

### **Participarea la menținerea ordinii publice**

Inspectoratul de Jandarmi Județean Mehedinți, a executat un număr de 3.932 misiuni de menținere a ordinii publice, comparativ cu 3.300 în anul 2014, dintre acestea putând fi enumerate:

- 446 misiuni date în competență Jandarmeriei Române, din care:

- 420 acțiuni de patrulare în zona instituțiilor de învățământ;

- 23 acțiuni executate în piețe, târguri și oboare sau zone cu potențial criminogen ridicat.

- 3 acțiuni executate în alte zone de interes operativ.

- 3486 misiuni executate în sistem integrat (conform Ordinului M.A.I. nr. 60/2010):

- 1166 misiuni de patrulare executate cu patrule de jandarmi în mediul urban;

- 1861 misiuni de patrulare mixte executate în mediul urban;

- 459 misiuni de patrulare mixte executate în mediul rural.

În executarea acestor misiuni au fost angrenați un număr de 12.721 jandarmi.

De asemenea s-au executat un număr de 263 acțiuni în cooperare cu alte instituții, comparativ cu 310 în anul 2014, dintre acestea putând fi enumerate:

- 4 acțiuni speciale executate în cooperare cu S.C.C.O. Mehedinți pentru efectuarea unor acte procedurale sub coordonarea BIICOT;
- 259 acțiuni executate în cooperare cu alte instituții, din care:
- 30 acțiuni executate în cooperare cu Poliția;
- 67 acțiuni executate în cooperare cu alte structuri ale M.A.I. (Poliție de Frontieră, I.S.U., O.R.I., Poliția T.F.);
- 37 acțiuni executate în cooperare cu executorii judecătorești;
- 49 acțiuni executate în cooperare cu organele care gestionează activitatea silvică;
- 76 acțiuni executate în cooperare cu alte instituții (I.T.M., C.M.J.);

În executarea acestor misiuni au fost angrenați un număr de 989 jandarmi.

Pe genuri de infracțiuni constatate în dispozitivele organizate numai cu efective de jandarmi situația se prezintă astfel:

- 12 fapte de natură penală de furt sau furt calificat conform art. 228-229 Cod Penal, față de 4 în anul 2014;
- 2 fapte de natură penală de distrugere conform art.253 Cod Penal, la fel ca și în anul 2014;
- 5 fapte de natură penală privind portul sau folosirea de obiecte periculoase conform art.372 Cod Penal față de 3 în anul 2014;
- 4 fapte de natură penală privind tulburarea ordinii și liniștii publice conform art.372 Cod Penal față de 0 în anul 2014;
- 14 fapte de natură penală prevăzute la Lg.123/2012 privind energia electrică față de 0 în anul 2014
- 24 fapte de natură penală privind delictele silvice conform art.107 și 109 din Lg.46 /2008 (Cod Silvic) față de 0 în anul 2014;
- 3 fapte de natură penală la Legea 8/1996 privind drepturile de autor și drepturile conexe, față de 1 în anul 2014;
- 16 fapte de natură penală la Legea 143/2000 privind combaterea traficului și consumului de droguri, față de 4 în anul 2014;
- 4 fapte de natură penală privind deținerea, transportul ori folosirea materiilor explozive sau orice alte operațiuni privind circulația acestora efectuată fără drept conform art. 346 alin.1 Cod Penal la fel ca și în anul 2014;
- 10 fapte de natură penală de lovire conform art.193 Cod Penal față de 0 în anul 2014;
- 3 fapte de natură penală de amenințare conform art. 206 Cod Penal față de 0 în anul 2014;
- fapte de natură penală infracțiuni diverse prevăzute de Codul Penal (privind regimul rutier).

Pe linia prevenirii și combaterii faptelor antisociale lucrătorii din cadrul compartimentului au monitorizat în permanență evoluția situației operative din zona de competență, fiind executate în acest sens acțiuni specifice în zone și medii de interes operativ.

Cadrele compartimentului au efectuat filmări operative/fotografii pe timpul executării misiunilor de asigurare a ordinii publice cu ocazia desfășurării adunărilor publice și pe timpul desfășurării diferitelor competiții sportive, fiind urmărite momentele de interes

operativ dar și cu ocazia desfășurării activităților de prevenire sau promovare a imaginii inspectoratului și au sprijinit purtătorul de cuvânt pe timpul executării activităților specifice referitoare la mediatizarea activităților desfășurate de către jandarmi.

Pe timpul executării misiunilor specifice au fost constatate independent un număr de 107 fapte de natură penală, cu 87 autori, fiind întocmite un număr de 59 dosare cu actele de sesizare necesare începerii urmăririi penale în conformitate cu prevederile articolului 61 din Codul de Procedură Penală.

De asemenea subofițerul cu atribuții pe linie de probare a faptelor antisociale a participat la întocmirea actelor de sesizare și a desfășurat activități specifice la constatarea faptelor penale, executând fotografiile pentru probarea faptelor respective și întocmind 16 planșe fotografice, acestea fiind puse la dispoziția organelor de urmărire penală.

În urma constatării faptelor antisociale, au fost introduse în camera de corpuri delictu a inspectoratului un număr de 499 bunuri/obiecte toate ca urmare a constatării unor fapte de natură contravențională.

În domeniul prevenirii faptelor antisociale în perioada analizată au fost desfășurate un număr de 281 activități de prevenire față de 157 în anul 2014 dintre care 40 acțiuni de prevenire și combatere a consumului de droguri care au fost executate în mod independent sau în parteneriat cu Centrul de Prevenire, Evaluare și Consiliere Antidrog sau alte instituții, 82 de acțiuni de prevenire a violenței în școli, 152 acțiuni de prevenire a faptelor antisociale și a criminalității stradale pe timpul unor adunări publice și manifestărilor culturale - artistice precum și 7 acțiuni pe linia prevenirii violenței în sport în apropierea arenelor sportive.

Aceste activități au vizat reducerea faptelor antisociale în zone cu public numeros, în zona instituțiilor de învățământ precum și prevenirea absenteismului școlar.

Activitățile de prevenire a faptelor antisociale s-au desfășurat în baza unor programe și parteneriate întocmite între I.J.J. Mehedinți și instituțiile de învățământ cum ar fi *"Alege să fii Fair Play"*, *"Spune NU Drogurilor"*, *"Fii conștient, nu dependent"*, *"Stop violenței în școli! – Indiferența doare"*, *"Jandarmii alături de elevi"*, *"Jandarmeria alături de cetățeni"*, *"Jandarmeria – o forță pentru siguranța cetățeanului"*

De asemenea în baza planurilor de cooperare încheiate cu I.P.J. Mehedinți s-a acționat permanent pentru crearea unui climat corespunzător de ordine și siguranță publică în zona instituțiilor de învățământ, acțiuni prin care au fost vizate următoarele aspecte:

- organizarea și desfășurarea unor întâlniri cu elevii, cadrele didactice și reprezentanți ai părinților, ocazii cu care au fost dezbătute și prezentate unele aspecte de interes pe linia prevenirii și combaterii violenței în rândul tinerilor, prevenirea și combaterea consumului de droguri, prevenirea și combaterea absenteismului școlar;

- asigurarea ordinii la manifestările școlare și extrașcolare organizate de instituțiile de învățământ sau organizații ale elevilor, consilierea organizatorilor cu privire la regulile ce trebuie respectate pentru asigurarea climatului de ordine și siguranță pe timpul acestor manifestări.

Activitățile de pregătire anti-infracțională, anti-victimală și propagandă juridică se desfășoară prin distribuirea de pliante informative, broșuri, materiale didactice, diseminarea informațiilor legislative și prezentarea temelor specifice în cadrul unor ședințe de pregătire, folosirea sistemului de pregătire tip releu, în instituțiile de învățământ preuniversitar.

Pe linia executării actelor procedurale emise de organele de urmărire penală/instanțe de judecată s-au executat un număr total de 620 mandate de aducere, 223 mandate fiind materializate prin *însoțirea persoanei la instanța de judecată*, iar 397 mandate s-au materializat prin *întocmirea de procese verbale*. Mandatele de aducere au fost executate în 36 localități.

**Serviciul Teritorial al Poliției Frontieră Mehedinți** de pe raza județului Mehedinți au acționat pentru gestionarea problematicei specifice zonei de competență prin combaterea migrației ilegale și infraționalității transfrontaliere, combaterea contrabandei și evaziunii fiscale, executarea supravegherii și controlului traficului naval la frontiera de stat în conformitate cu prevederile legale în vigoare.

Activitățile stabilite în Extrasul cu principalele activități pentru anul 2015 au fost aduse la cunoștința întregului personal, au fost extrase din acesta și puse în practică conform responsabilităților și termenelor.

Toate activitățile au fost executate sau se află în curs de executare pentru a duce la îndeplinirea obiectivelor și direcțiilor de acțiune stabilite.

Modul lor de executare, cantitativ și calitativ a fost transmis lunar prin matricele de monitorizare, structurii care a întocmit planul și se regăsesc în indicatorii cuprinși în cadrul analizei pe birouri și compartimente, de asemenea și unele activități care nu au fost executate în totalitate.

În afara activităților planificate, la nivelul Serviciului Teritorial al Poliției de Frontieră Mehedinți au fost executate și alte activități ordonate de eșaloanele superioare sau determinate de desfășurarea în ansamblu a activității structurii.

Astfel s-a participat la activități multiple și de importanță majoră prilejuite de instituirea codurilor de alertă meteorologică și de intervenție la calamități în vederea salvării persoanelor aflate în dificultate pe fluviul Dunării și a bunurilor materiale.

S-au făcut intervenții tehnice la incidentele survenite la subsistemul de comunicații fixe, subsistemul radiotelefonice digital TETRA și subsistemul de supraveghere al frontierei de stat.

## **PREVENIREA ȘI COMBATEREA CRIMINALITĂȚII**

Dinamica situației operative din zona de responsabilitate s-a caracterizat prin:

- ***traficul de migranți;***
- ***existența traficului de țigări dar și a altor produse accizabile;***
- ***introduceri în țară de mărfuri contrafăcute sau interzise la deținere;***
- ***cazuri de mașini furate sau fără drept de circulație;***
- ***braconaj piscicol;***
- ***afluența mare de persoane la fluviul Dunărea pentru agrement sau pescuit sportiv-recreativ;***
- ***poluarea fluviului Dunărea.***

Analizând dinamica situației operative înregistrată în anul 2015, precum și premisele evoluției acesteia în perspectivă, Serviciul Teritorial al Poliției de Frontieră Mehedinți a pus în aplicare măsurile stabilite prin Dispoziții ale Inspectoratului General al Poliției de Frontieră și Inspectoratului Teritorial al Poliției de Frontieră Timișoara, dar a și prefigurat

o serie de acțiuni proprii care să conducă la protecția și securizarea frontierei de stat a României în zona de competență.

În perioada analizată s-au desfășurat:

- 1016 acțiuni în cooperare cu 2120 misiuni;
- 426 acțiuni proprii pentru combaterea infracționalității transfrontaliere cu 1221 misiuni.

Au fost desfășurate 30 de activități de cooperare cu organele poliției de frontieră din Republica Serbia și Republica Bulgaria .

Au fost acordate un număr 29 de avize pentru desfășurarea unor activități în zona de frontieră și au fost avizați 28294 de pescari sportivi pentru practicarea pescuitului recreativ sportiv în fluviul Dunărea.

### Fapte ilegale constatate la frontieră

Au fost constatate 2313 de fapte ilegale ( 434 infracțiuni și 1879 de contravenții), cele mai multe înregistrându-se în domeniile contrabandei și traficului de produse accizabile.

În perioada analizată au fost înregistrate un număr de 247 dosare penale.

În dosarele penale înregistrate în perioada analizată au fost implicate 277 de persoane, cercetate pentru săvârșirea următoarelor infracțiuni:

<b>Infracțiuni</b>	<b>2015</b>
<i>Constituirea sau inițierea unui grup infracțional organizat</i>	<b>5/25</b>
<i>Complicitate la furtul unui autoturism</i>	<b>5</b>
<i>Contrabandă</i>	<b>117</b>
<i>Deținerea de către orice persoană în afara antrepozitului fiscal sau comercializarea pe teritoriul României a produselor accizabile supuse marcării fără a fi marcate sau marcate necorespunzător ori cu marcaje false, peste limita a 10.000 țigarete</i>	<b>40</b>
<i>Evaziune fiscală</i>	<b>2</b>
<i>Infracțiuni de fals</i>	<b>124</b>
<i>Braconaj piscicol / Deținerea și transportul cantităților de pește fără documente de proveniență</i>	<b>43</b>
<i>Trafic de migranți</i>	<b>5</b>
<i>Deținere și operațiuni cu substanțe toxice</i>	<b>10</b>
<i>Trafic de persoane /exploatare prin muncă</i>	<b>4</b>
<i>Intrarea sau ieșirea din țară prin trecerea ilegală a frontierei de stat/ tentativa</i>	<b>3</b>
<i>Ultraj și amenințare</i>	<b>8</b>
<i>Tăinuire</i>	<b>12</b>
<i>Infracțiuni la regimul drepturilor de proprietate intelectuală</i>	<b>10</b>
<i>Regimul circulație rutiere</i>	<b>8</b>
<i>Alte infracțiuni</i>	<b>18</b>



În perioada analizată nu au fost restituite dosare penale în vederea completării cercetărilor. Apreciem că relația cu organele de parchet este foarte bună în ceea ce privește modul de lucru în cadrul dosarelor penale, îndeosebi cu procurorii din cadrul D.I.I.C.O.T. - Biroul Teritorial Mehedinți.

### **Migrația ilegală și traficul de ființe umane**

Urmărind îndeplinirea obiectivului prioritar de prevenire a migrației ilegale și securizare a frontierei din zona de competență, la nivelul serviciului au fost continuate măsurile stabilite și s-au amplificat acțiunile pentru depistarea și anihilarea unor grupuri organizate care au în preocupări migrația și traficul de persoane care activează în zona de responsabilitate și cele limitrofe. În luna septembrie polițiștii de frontieră mehedințeni au reținut un grup de 5 migranți irakieni care au trecut ilegal frontiera de stat pe direcția localității Salcia, aceștia fiind returnați autorităților de poliție de frontieră bulgare.

### **Contrabanda**

Datorită cerinței mari pe piața neagră a produselor de tutun și alcool și a măsurilor de control de la PTF-uri au reapărut cazurile de contrabandă cu asemenea produse la frontiera verde. Plecând de la analizele de risc efectuate s-au instrumentat 117 infracțiuni de contrabandă și 40 de deținere ilegală de produse accizabile, confiscarea mărfurilor de contrabandă în cazurile depistate și a mijloacelor folosite.

Cele mai elocvente cazuri au fost instrumentate în lunile ianuarie și martie când polițiștii de frontieră din cadrul Birourilor C.M.I.I.T. au depistat în urma mai multor percheziții domiciliare 1100 de litri de alcool și 3100 pachete cu țigări .

#### *Traficul cu autoturisme furate*

**În perioada de referință au fost organizate 14 acțiuni și au fost confiscate 12 autoturisme (BMW, Volkswagen, Fiat, Audi, Mercedes și Suzuki) în valoare de 338230 lei, semnalate ca furate în bazele de date naționale.**

### **Traficul cu bunuri de larg consum, metale prețioase și obiecte de patrimoniu**

Fenomenul se menține în continuare crescut, persoanele implicate, atât cetățeni români cât și străini, având în intenție eludarea legii vamale, pentru obținerea de profituri substanțiale din vânzarea bunurilor transportate pe piața neagră. Ca tendință pentru perioada următoare vă informăm că persoanele care fac trafic cu produse supuse accizării s-au reorientat și aduc aceste bunuri din nordul și estul țării.

În perioada analizată au fost depistate bunuri în valoare totală de aproximativ **510000 lei**, care au fost reținute în vederea confiscării. Mărfurile constau în 14332 pachete cu țigări, 1553 litri alcool, 11997 comprimate de substanțe interzise, 12 autoturisme, 351 articole de îmbrăcăminte, 375 kg. de pește, 12,5 kg de tutun vrac, 129 litri de pesticid, 53 cartușe și 17 cartușe de vânătoare, 1080 de produse cosmetice, 4 ambarcații, 2 motoare de barcă și 70 de unelte de pescuit.

Punctele de trecere a frontierei Porțile de Fier I și Porțile de Fier II au fost tranzitate de peste 1223979 de persoane și 347750 mijloace de transport reprezentând o creștere cu 10% față de aceeași perioadă a nului trecut. Punctele de Trecere a Frontierei

Port Drobeta Turnu Severin și Port Orșova au fost tranzitate de 6668 de persoane și 2100 de nave toate fiind monitorizate de Biroul de Supraveghere și Control Naval.

În această perioadă, 3 persoane date în urmărire generală pentru săvârșirea unor infracțiuni au fost reținute în punctele de trecere a frontierei acestea fiind predate organelor de poliție pentru depunerea în centrele de detenție.

## ACȚIUNI DE SALVARE

O importantă latură activității Poliției de Frontieră este și salvarea persoanelor și ambarcațiilor aflate în dificultate pe fluviul Dunărea.

Astfel în această perioadă polițiștii de frontieră mehedinteni au salvat 11 persoane aflate în dificultate sau pericol de înec pe fluviul Dunărea. În acest sens exemplificăm două cazuri când polițiștii de frontieră mehedinteni au intervenit oportun pentru salvarea unor pescari și turiști.

În luna iunie 2015, polițiștii de frontieră din cadrul Sectorului Poliției de Frontieră Drobeta Turnu Severin au intervenit cu o ambarcațiune rapidă de intervenție, și au salvat trei cetățeni români, doi adulți și un minor, în vârstă de 7 ani, care rămăseseră izolați în Ostrovul Golu (km fluvial 942 al Dunării) din cauza condițiilor meteo nefavorabile navigației iar în luna iulie echipajul unei ambarcațiuni de patrulare și intervenție a poliției de frontieră din cadrul Sectorului Poliției de Frontieră Gârla Mare a salvat doi cetățeni austrieci aflați pe un velier, care eșuase pe un banc de nisip și care se afla în pericol de a se înclina, deteriora și scufunda în apropierea portului Gârla Mare (km. fl. 840 al Dunării). Ambarcația de agrement eșuase în bancul de nisip din cauza curentului puternic și apelor scăzute ale fluviului Dunărea și se afla în imposibilitatea de a naviga.

Structurile Poliției de Frontieră Mehedinți cooperează activ cu celelalte instituții cu atribuții în asigurarea ordinii și liniștii publice: IPJ Mehedinti, IJJ Mehedinti, SIPI Mehedinti, DRV Craiova, Biroul Vamal PF I, Inspectoria Piscicolă, ARR, AND.

De asemenea, în anul 2016 prioritățile structurilor Poliției de Frontieră Mehedinți vor viza combaterea migrației ilegale, prevenirea și combaterea contrabandei și evaziunii fiscale, a traficului cu autoturisme furate și asigurarea unui climat de ordine și siguranță publică în sistem integrat în zona de frontieră alături de celelalte structuri ale Ministerului Afacerilor Interne.

**Raportul privind starea economico-socială a județului Mehedinți în anul 2015**, redă un aspect general asupra stării economice și reflectă evoluția principalilor indicatori economici, sociali și culturali la nivelul județului.

Acest raport, a fost elaborat pe baza datelor furnizate de serviciile publice deconcentrate ale ministerelor și ale celorlalte organe ale administrației publice centrale din subordinea Guvernului României, organizate la nivel teritorial.

**PREFECT,  
Cristinel PAVEL**



**Șef serviciu,  
Elena Manolea**

**Întocmit,**

**Mocofan George**